BIBLIOTECA SAN MARTIN
R.E.DE SAN MARTIN 1043
CIUDAD

LOS ANDES

DIECISEIS PAGINAS
Precio del Ejemplar $ 30,00

Año CIV 2

Registro Nacional de la Propiedad Intelectual Año 1976: Nº 1.317.361

MENDOZA — Sábado 14 de Agosto de 1976

Publicación adherida al Instituto Verificador de Circulaciones

Núm. 31.365

Viajará a Yapeyú el Presidente

CORRIENTES, 13 (Télam). — Con motivo de cumplirse el próximo martes el centesimo septuagésimo sexto aniversario de la muerte del general San Martín, la Dirección de Información Pública de la Provincia informó sobre el programa de actos que se efectuarán en su homenaje en Yapeyú, a los que asistirá el presidente de la Nación, teniente general Jorge Rafael Videla, cinco gobernadores provinciales y otras autoridades.

Los mandatarios provinciales que estarán presentes son: el del Chaco, general de brigada (RE), Facundo Antonio Serrano; de Entre Ríos, brigadier (RE) Rubén Di Bello; de Santa Fe, vicealmirante (RE) Jorge Aníbal Desimoni; de Misiones, capitán de navío (RE) René Gazriel Butéler y de Formosa, coronel (RE) Juan Carlos Colombo. Todos ellos a su arribo, serán declarados huéspedes de honor de la Provincia.

El arribo del gobernador correntino, general de división Luis Carlos Gómez Centurión, con lo cual sumarían seis gobernadores que participarán de los festejos, se producirá aproximadamente a las 10.

El presidente Videla arribará, en helicóptero, a las 14.10 y será recibido por el general Gómez Centurión; el comandante del II Cuerpo de Ejército, general de división, Ramón Genaro Díaz Bessone y el comandante de la III Brigada de Infantería, general de brigada Rafael Leonidas Zabalía Carbo.

En forma inmediata, el presidente Videla, acompañado por el general Gómez Centurión, se trasladará a la sede de la comuna de Yapeyú. Allí se dará lectura al decreto por el cual se le declara huésped de honor y asimismo se le entregará un cofre con tierra de Yapeyú. El teniente general Videla firmará, a su vez, el libro de los visitantes ilustres.

Con posterioridad, media hora más tarde, le serán presentadas las tropas al presidente Videla, oportunidad en que pasará revista a las mismas. Una vez finalizada y tras entonar el Himno Nacional, tendrá lugar un responso final a las 15, hora en que el general San Martín entró en la inmortalidad. A esa misma hora, se producirá un toque de silencio.

Acto seguido, hablará el presidente del Instituto Sanmartiniano, general de brigada (R. E.) Carlos Salas. Posteriormente se depositarán ofrendas florales y se descubrirá una placa-queta de esta visita en el templete que guarda los restos del Libertador, con registro de firmas.

Al finalizar esta parte de la ceremonia, el teniente general Videla y sus acompañantes, entre quienes se contarán, además de las autoridades mencionadas, el comandante de la VII Brigada de Infantería, general de brigada Cristino Nicolaides y el segundo comandante de la III Brigada de Infantería, coronel Juan Marcial Canedi, se trasladarán al palco oficial para presidir el desfile militar. Posteriormente, el presidente Videla visitará el Museo Histórico Sanmartiniano; el centro Cívico y la iglesia parroquial, tras lo cual emprenderá el viaje de regreso junto con su comitiva.

El interventor en YPF, general de brigada (RE) Juan Carlos Reyes (centro), en un momento de la conferencia de prensa que ofreció ayer. (Radiofoto de Télam).

Ha aumentado la producción de YPF

Por otra parte, disminuyó en 823 el número de empleados

BUENOS AIRES, 13 (NA). — El interventor en Yacimientos Petrolíferos Fiscales (Y.P.F.), general de brigada (RE) Juan Carlos Reyes, afirmó hoy que el personal efectivo de esa empresa que en marzo de este año ascendía a 51.700 agentes, ha venido reduciéndose desde entonces a un ritmo de 208 empleados por mes alcanzando la disminución total el número de 823 agentes en los últimos cuatro meses.

Esta declaración sale al cruce, aparentemente, de las afirmaciones hechas públicas días atrás por el secretario de Hacienda de la Nación, Juan Alemann, quien aseguró que en segundo trimestre del año se había incrementado el personal de las empresas estatales, aunque no especificó ningún caso concreto.

El general Reyes sostuvo en una conferencia de prensa ofrecida esta tarde que "después de más de tres años de constante declinación, se observó en los últimos tres meses del corriente y en especial en julio, una recuperación de la producción que llegó a superar la obtenida en igual mes de 1975 en un 3,5 por ciento y asimismo en un 5,67 por ciento respecto al mes de junio".

"Merece señalarse —agregó Reyes— que estos aumentos no provienen de haberse dotado a los yacimientos de nuevos o mejores equipos, como así tampoco por la incorporación de otros yacimientos, sino que es consecuencia del ordenamiento, atención y dedicación de todo el personal, desde los jefes de yacimientos al peón de pozo, que supieron captar y asimilar la nueva tónica imperante en la empresa, es decir, la restauración de la plena autoridad, sin interferencias político gremiales de ninguna especie".

Posteriormente, afirmó que los trabajos de perforación y exploración, que normalmente tienen un atraso del setenta por ciento "en estos últimos cuatro meses fueron acercándose al programa previsto y en especial durante el mes de julio, que alcanza casi el cien por ciento".

También señaló que "a fin del mes de marzo, la situación de la flota era deplorable, pués sólo se hallaba en servicio el 30 por ciento de su capacidad. Hoy esta situación muestra una franca recuperación que llega a superar el 50 por ciento".

Asimismo manifestó que se han iniciado los estudios para la transformación de la estructura empresaria que "es inadecuada y debe cambiarse por aquella que le garantice la flexibilidad y le asegure el dinamismo que exige la máxima eficiencia que pretende obtener".

Posteriormente se refirió a la situación económico - financiera de la empresa que será aliviada con la participación del sector privado en las actividades de YPF.

Asimismo señaló que la empresa arrastra el incumplimiento de pagos del sector público que alcanzan un total de 19.000 millones de pesos que actualizándose a su valor real actual, sumarían cien mil millones de pesos nuevos, pese a lo cual YPF mantiene actualizadas sus deudas con el Estado.

Fijóse nuevo régimen de inversiones extranjeras

Estas tendrán los mismos beneficios y obligaciones existentes para los capitales de origen nacional

BUENOS AIRES, 13 (NA). — Los capitales extranjeros que se radiquen en el país para promocionar las "actividades de índole económica, o la ampliación o perfeccionamiento de las existentes" estarán sujetás a los mismos beneficios y obligaciones que los capitales de origen nacional.

Así lo establece la Ley 21.382, dada a conocer esta noche, por la cual el Poder Ejecutivo fija el nuevo régimen de inversiones extranjeras.

En el mensaje que lo acompaña se anota que se ha "considerado necesaria la participación de la inversión nacional y el financiamiento externo, para reducir el costo social del proceso de capitalización del país y acelerar su tasa de crecimiento".

Pero inmediatamente se advierte que "la inversión extranjera no sólo habrá de lograrse con una normativa legal y reglamentaria adecuada". Precísase que el advenimiento de nuevas inversiones "dependerá fundamentalmente de la estabilidad política, seguridad jurídica y personal y estabilidad económica, como, asimismo, de manera fundamental de una actuación razonable, eficaz y dinámica de la autoridad de aplicación".

En el articulado de la Ley 21.382 se define el capital extranjero en función inversionista: 1) Por el aporte aplicado a actividades de índole económica realizada en el país; 2) Por la adquisición de participantes en el de una empresa local existente.

Las inversiones podrán efectuarse en: 1) moneda extranjera; 2) bienes de capital, sus repuestos y accesorios; 3) utilidades o capital en moneda nacional pertenecientes a inversores extranjeros; 4) capitalización de créditos externos en moneda extranjera; 5) bienes inmateriales.

Requerirán la previa aprobación del Poder Ejecutivo Nacional las siguientes inversiones de capital extranjero:

Las que afecten a los sectores de defensa y seguridad nacional; prestaciones de servicios públicos; radioemisoras, estaciones de TV, diarios, revistas y editoriales; energía; educación; bancos; seguros y entidades financieras.

Cuando implique convertir a una empresa local en "empresa local de capital extranjero; excepcionalmente aquellas que tengan por objeto o consecuencia la adquisición de participaciones en el capital de una empresa local existente;

Cuando la inversión se integre con aportes en bienes de capital usados; se soliciten beneficios especiales; el importe supere los cinco millones de dólares; o su titular sea "un estado extranjero o una persona jurídica extranjera de derecho público".

Para gozar de los derechos de la Ley Nº 21.382 los inversores no deberán solicitar la previa autorización del Poder Ejecutivo Nacional cuando se den las siguientes condiciones:

Reinviertan total o parcialmente las utilidades a inversiones de capital extranjero registrado en el país;

Inviertan moneda extranjera siempre que no supere el 10 por ciento del capital extranjero registrado en la empresa receptora.

Las inversiones que no estén comprendidas en las prescripciones anteriores deberán requerir la previa aprobación de la autoridad de aplicación, que funcionará en la órbita del Ministerio de Economía.

Las propuestas de inversión serán aprobadas cuando "contribuyan positivamente al desarrollo económico nacional". Igualmente se tendrá en cuenta "la capacidad económico - financiera y antecedentes técnicos del inversor extranjero".

El decreto reglamentario de la Ley 21.382 deberá determinar las pautas a las que el Estado deberá ajustarse "en el seguimiento de las inversiones de capital extranjero, orientado a comprobar el grado de cumplimiento de sus objetivos".

Toda propuesta de inversión de capital extranjero deberá aprobarse o denegarse en un plazo de mayor de 120 días corridos.

Inscripción de inversiones

De acuerdo al nuevo régimen se crea el Registro de Inversiones Extranjeras, que será llevado por el Banco Central. Las inversiones serán inscriptas una vez acreditado su ingreso efectivo al país.

Los inversores deberán acreditar en ese registro su condición, al igual que el ingreso y destino de la inversión.

Los inversores extranjeros podrán transferir al exterior las utilidades líquidas y realizadas provenientes de sus inversiones, así como repatriar su inversión.

Sin embargo el Poder Ejecutivo Nacional podrá limitar con carácter general las transferencias por estos conceptos.

Para la repatriación de capitales se dispone que los inversores podrán concretarla a partir del tercer año cumplido de su ingreso al país y se aclara no requerirán ese plazo las existentets a la fecha de entrada en vigencia el nuevo regimen.

El derecho de transferir utilidades y a repatriar su inversión del que gozan los inversores extranjeros sólo podrá ser suspendida —y únicamente por el Poder Ejecutivo Nacional— cuando existan dificultades en los pagos externos.

En este caso y para las sumas que en concepto de utilidades desean remitir, los inversores extranjeros tendran derecho a recibir el equivalente de la suma en títulos de la deuda pública externa en moneda extranjera a la tasa de interés vigente en el mercado internacional.

No podrán, en cambio, remesar utilidades ni repatriar capital en caso de probarse incumplimiento de las disposiciones legales vigentes.

Crea el nuevo regimen un impuesto especial a los beneficios adicionales provenientes de inversiones de capital extranjero, que se aplicarán cuando se den determinados condiciones.

Sin embargo el Poder Eje-

(Pasa a la Pág. 4, Col. 2ª)

Videla reuniráse el 19 con los generales en actividad

Se analizarán temas castrenses y la situación nacional

BUENOS AIRES, 13 (NA). — El comandante general del Ejército teniente general Jorge Rafael Videla, convocó a una reunión de mandos para el próximo jueves, a todos los generales en actividad de esta capital y del interior del país, según pudo saberse en fuentes altamente responsables del ámbito castrense.

La reunión se realizará en el Edificio Libertador, sede del Comando General del Ejército y, como decimos, contará con la participación de todos los generales en actividad.

Habitualmente, cada quince días se efectúa una reunión de los comando superiores, para considerar temas específicos del arma y aspectos vinculados con la situación nacional.

En esta oportunidad, además de los comandantes de los distintos cuerpos de ejército, y los otros comandos superiores, han sido convocados todos los generales en actividad.

El teniente general Videla les informará sobre las decisiones que han de adoptarse en el seno de la institución, relacionadas con la delegación de algunas de las facultades del comandante general en el jefe del Estado Mayor General.

Asimismo, informará a los mandos sobre los cambios, pases y designaciones que se producirán dentro de la institución, y las razones existentes para ello, antes de la fecha habitual en que se producen estos cambios, es decir, ante de fin de año.

Casi con seguridad, Videla expondrá ampliamente sobre las causas que determinarán, en la práctica, la designación de un segundo comandante general, designación que recaería en el general Roberto Eduardo Viola.

En fuentes castrenses se puso énfasis en destacar que la rotación que se producirá en las filas de la institución, en nada afectará la cohesión de la fuerza y que, además, la mayoría de ellos estaban previstos para antes de fin de año.

El jueves los distintos comandos de cuerpo y las brigadas del país, quedarán a cargo de sus respectivos segundos comandantes.

Posteriormente, los comandos superiores y comandantes de cuerpo y de brigadas, informarán, a su vez, a sus jefes y oficiales dependientes.

La creación del cargo de segundo comandante general, pareciera estar ya decidida y sería anunciada en los próximos días.

Una decisión similar tiene en estudio, desde hace ya dos meses, el comando general de la Armada, en donde la actividad del almirante Emilio Eduardo Massera como miembro de la Junta Militar, ha determinado que, en la práctica, haya ido delegando muchas facultades en el jefe del Estado Mayor General Naval, vicealmirante Armando Lambruschini.

Tanto Videla como Massera —nada pudo saberse con respecto a la Fuerza Aérea— habrían arribado a la conclusión, tras la experiencia de estos cuatro meses, de la necesidad de proceder a esa delegación, dada la dificultad que presenta atender al mismo tiempo la conducción política y la conducción profesional.

La intensa actividad que supone la atención de ambas actividades ya había determinado, en la práctica, que se delegasen muchas de las atribuciones del comandante general en el jefe del Estado Mayor de la institución.

En el caso de la Armada, como decimos, hace ya más de dos meses que su titular, almirante Emilio Eduardo Massera, suscribió una resolución delegando funciones en el vicealmirante Armando Lambruschini.

En cuanto a si en esa fuerza se crearía también un cargo de segundo comandante general, nada había decidido aún, pero se consideraba la posibilidad de crear nuevamente el cargo de comandante de Operaciones Navales, a quien se le conferirían esas facultades delegadas.

Principales puntos de la ley sancionada

BUENOS AIRES, 13 (NA). — Se reseñan a continuación algunos de los aspectos sobresalientes del nuevo régimen para las inversiones extranjeras:

—Los inversores extranjeros podrán remesar utilidades y repatriar capital, siempre que no exista dificultades en los pagos externos del país. La ley sancionada en 1973 y derogada ahora limitaba la transferencia de utilidades al 12,5% de su monto total.

—Se aplica un impuesto especial a los inversores extranjeros inscriptos en un registro que se crea en el Banco Central, que recaerá sobre los pagos de utilidades en exceso del 12% del capital registrado.

—Se distinguen dos tipos de empresas: locales de capital extranjero (cuando más del 49% del capital pertenezca a personas domiciliadas fuera del país) y locales de capital nacional (cuando personas domiciliadas en el país sean propietarias de no menos del 51% del capital).

La norma derogada consideraba tres tipos de empresas: de capital extranjero (cuyo capital nacional es inferior al 51%); de capital mixto (entre el 51 y el 80% de capital nacional) y de capital nacional (con más del 80% de capital local).

—Tendrá facultades muy importantes la autoridad de aplicación de la ley, que será determinada en su reglamentación si bien se puntualiza que actuará en el ámbito del Ministerio de Economía y tendrá nivel de Subsecretaría de Estado.

—Las inversiones extranjeras cuyo importe supere los cinco millones de dólares requerirán la autorización específica del Poder Ejecutivo nacional.

—Se crea el registro de inversiones extranjeras, que será llevado por el Banco Central y funcionará con independencia administrativa de la autoridad de aplicación del nuevo régimen.

—Los actos jurídicos y los préstamos o acuerdos financieros pactados entre una empresa local de capital extranjero y su matriz o alguna de sus filiales, serán considerados como celebrados entre partes independientes, salvo en los actos regulados por la futura ley de transferencia de tecnología.

—Se establece el principio de que el acceso al crédito por parte de las empresas de capital extranjero deberá estar en proporción a su capital o patrimonio neto, prescindiéndose, para determinar su capacidad crediticia, de las eventuales garantías que pueda obtener en el exterior.

Se derogó la estabilidad de los docentes privados

Diose a conocer el nuevo ordenamiento legal

BUENOS AIRES, 13 (NA). — El Poder Ejecutivo Nacional derogó el régimen legal que otorgaba estabilidad al personal docente de los establecimientos privados y, simultáneamente, lo declaró comprendido dentro de la ley de prescindibilidad.

La inhabilitación deberá ser declarada por el ministro de Cultura y Educación y el delegado militar del área, y abarcará al personal docente y no docente "que haya sido dado de baja por aplicación de la ley Nro. 21.260 o que de cualquier forma se encuentra vinculado a actividades subversivas o disociadoras, como asimismo a aquellos que en forma abierta, encubierta o solapada preconocen o fomenten dichas actividades".

La facultad del ministro de Cultura y Educación y del delegado militar en el área incluye al personal docente y no docente de las universidades privadas, y su vigencia se extenderá hasta el próximo 31 de diciembre.

La derogación de la estabilidad del personal docente de los establecimientos privados de enseñanza fue establecida por la ley 21.380. En consecuencia se restablece la vigencia de la ley Nro. 13.047.

En el mensaje que acompaña la nueva ley se anota que el restablecimiento de las normas establecidas por la ley Nro. 13.047 "es de imprescindible necesidad, ya que restablece la relación del personal con las autoridades de los institutos y sus propietarios".

Adelanta que el Ministerio de Cultura y Educación se propone actualizar la ley Nro. 13.047 "adecuándola a la política educativa que ha emprendido y a las exigencias permanentes de la enseñanza privada".

En cuanto a la ley Nº 21.381, dada a conocer esta tarde, su texto es el siguiente:

Artículo 1º) Facúltase hasta el 31 de diciembre de 1976 al señor ministro de Cultura y Educación y al señor delegado militar en el área, para declarar inhabilitado para desempeñarse en los establecimientos de enseñanza privada —incluidas las universidades de ese carácter— gocen o no del reconocimiento del Estado, al personal docente y no docente que haya sido dado de baja por aplicación de la ley Nº 21.260 o que de cualquier forma se encuentre vinculado a actividades subversivas o disociadoras, como asimismo a aquellos que en forma abierta, encubierta o solapada, preconocen o fomenten dichas actividades.

Artículo 2º) Es causa legítima de despido y priva del derecho a las indemnizaciones legales la inhabilitación operada o declarada de conformidad con lo dispuesto en el artículo primero.

Artículo 3º) Por el Ministerio del Interior se darán instrucciones a los señores gobernadores de provincias para que en sus respectivas jurisdicciones se establezcan normas similares a las contenidas en la presente ley.

Artículo 4º) Es aplicable al artículo 2º al personal que quede inhabilitado en las jurisdicciones provinciales por efecto de las leyes que se dicten de acuerdo con lo dispuesto por el artículo tercero.

Artículo 5º) Las universidades y establecimientos de enseñanza privados que admitieren o mantuvieren personal que se encuentre en la situación determinada por el artículo primero de la presente ley, perderá el reconocimiento estatal y cualquier otro beneficio que tuvieren acordado.

A los inspectores de la enseñanza elevaron los índices de remuneración

BUENOS AIRES, 13 (NA). — El Poder Ejecutivo Nacional modificó las categorías correspondientes al personal docente de supervisión y directivos de los establecimientos de enseñanza, disponiendo aumentos sustanciales en sus sueldos con el fin de jerarquizar esas funciones.

En el texto del nuevo ordenamiento legal se puntualiza que los sucesivos aumentos masivos otorgados a la docencia han producido una situación irregular desde el punto de vista jerárquico y funcional.

En los considerandos del decreto Nº 1.592 se indica que la medida habrá de beneficiar sólo a aquellos supervisores que, mediante el previo cumplimiento de los requisitos establecidos por el artículo 49 de la reglamentación de la Ley Nº 14.472, se encuadren en el régimen de la dedicación exclusiva.

Los incrementos se aplicarán en dos etapas: la primera a partir del primero de agosto de 1976, y la segunda desde el 1º de enero de 1977.

Los índices establecidos son los siguientes:

En el Consejo Nacional de Educación: supervisor jefe 82 y 112; supervisor regional 71 y 101; supervisor seccional 69 y 99; supervisor escolar, secretario técnico de supervisión seccional 65 y 96 y secretario técnico de distrito escolar 61 y 91.

En el Consejo Nacional de Educación Técnica: secretario general 96 y 126; director general 82 y 112; inspector general 79 y 109; subinspector general 76 y 106; inspector jefe de sección 75 y 105; inspector jefe 75 y 105; secretario técnico 75 y 105 y inspector 74 y 104.

En la Dirección Nacional de Educación Media y Superior: supervisor sectorial técnico docente (inspector general) 79 y 109, y analista mayor técnico docente, supervisor sectorial técnico docente 76 y 106.

En la superintendencia Nacional de la Enseñanza Privada: supervisor sectorial 98 y 128, jefe equipo técnico pedagógico 79 y 109, subinspector general 76 y 106, supervisor jefe de sección Organización Escolar, supervisor jefe de sección 75 y 105, subinspector general Nivel Primario y Técnico Pedagógico 74 y 104, supervisor jefe de sección Nivel Primario 71 y 101, supervisor Nivel Primario 71 y 101, supervisor Nivel Primario 69 y 99.

En la Dirección Nacional de Educación Artística: supervisor sectorial técnico docente 79 y 109, analista mayor técnico docente 76 y 106, analista principal docente 74 y 104.

En Dirección Nacional de Educacion Física, Deportes y Recreacion: supervisor sectorial tecnico docente 79 y 109, analista mayor técnico docente 76 y 106, analista principal técnico docente 75 y 105 analista principal técnico docente 74 y 104.

En Administración de Sanidad Escolar: jefe de Administración 82 y 112, coordinador general 79 y 109.

En Dirección Nacional de Educacion Agropecuaria: supervisor sectorial técnico docente 79 y 109, analista mayor técnico docente 76 y 106, analista mayor técnico docente 74 y 104, analista principal técnico docente 74 y 104, analista principal técnico docente 69 y 99 y analista ayudante técnico docente 55 y 85.

El presidente de Yugoslavia, Josip Broz (Tito), y su esposa, reciben la bienvenida de Madam Sirimavo Bandaranaike, primer ministro de Sri Lanka, en Colombo. Tito participará allí de la conferencia de jefes de Estado no alineados. (Radiofoto de UPI).

La expulsión de Israel de la UN pidieron los árabes

Libia propuso quitar el poder de veto al Consejo de Seguridad. Prosigue la reunión de países no alineados

COLOMBO, 13 (UPI). — Los ministros de Relaciones Exteriores árabes pidieron hoy a la conferencia de países no alineados que exijan la expulsión de Israel de las Naciones Unidas y Libia propuso quitar el poder de veto al Consejo de Seguridad.

En el penúltimo día de la reunión preparatoria de la conferencia cumbre, los cancilleres también adoptaron una solución al complicado problema de determinar qué países pueden ingresar a la organización.

Para esta reunión, se acordó otorgar calidad de invitados a Rumania, Filipinas y Portugal.

Yugoslavia había respaldado el ingreso como miembro de Rumania, integrante del Pacto de Varsovia, pero India se opuso.

Un país invitado a la reunión no puede participar o votar en las discusiones del grupo no alineado. Se le permite asistir a las sesiones plenarias pero no a las de comités.

Los 20 países árabes y la Organización para la Liberación de Palestina (OLP) presentaron una resolución en que condenan a Israel por "su política agresiva, expansionista y racista", y piden que se le expulse de las Naciones Unidas.

La resolución denuncia a Israel por la "flagrante negativa de los derechos del pueblo como son reconocidos por las Naciones Unidas, su determinación a seguir una política agresiva, expansionista y racista, y la implantación de medidas represivas contra el pueblo palestino en el territorio ocupado".

Añade que la no cooperación de Israel con la comisión de 20 naciones sobre los derechos del pueblo palestino "constituye una nueva indicación de su persistencia en desafiar la voluntad de la comunidad internacional y en evitar que el pueblo palestino ejerza sus derechos nacionales".

La resolución acusa a Estados Unidos de usar su poder de veto en el Consejo de Seguridad de las Naciones Unidas "para prevenir la condena de Israel o la imposición de sanciones a ese país".

En el documento, los árabes proponen a los países no alineados que pidan a la asamblea general "que ordene las sanciones necesarias para separar a Israel como miembro de las Naciones Unidas".

La resolución original que hizo circular el gobierno de Sri Lanka no pide la expulsión de Israel de la organización mundial.

Aunque la OLP, miembro del grupo no alineado, fue la principal instigadora de la resolución árabe, Libia había presentado hace algunos días una propuesta similar.

Algunos delegados dijeron que aparentemente la propuesta de Libia fue bloqueada por Arabia Saudita.

Añadieron que probablemente la resolución árabe será aprobada por la reunión preparatoria y presentada a la consideración de la conferencia cumbre, que se realizará desde el lunes al jueves.

Libia presentó otra resolución en la que señala que "la hegemonía de las grandes potencias en el Consejo de Seguridad y su uso del veto han disminuido el prestigio de las Naciones Unidas y la importancia de sus resoluciones frente a la comunidad internacional".

Con Pinochet y Stroesner se reunirá Videla

SANTIAGO (Chile), 13 (U.P.I.). — El presidente Augusto Pinochet informó hoy que ya se está confeccionando la agenda de los temas que tratará en una entrevista con el mandatario argentino, Jorge Rafael Videla, cuya fecha aún no se ha fijado.

Pinochet hizo el anuncio a un grupo de seis periodistas argentinos que se encuentran en el país invitados por el Intercambio Cultural y Estudiantil Americano (ICEA) Internacional.

El presidente dijo a los visitantes que en la reunión con su colega argentino "podremos llegar a muchos acuerdos de gran beneficio para los dos pueblos".

Pinochet no precisó la fecha del encuentro, pero indicó que ya se está confeccionando la agenda de los temas a tratar.

Agregó que Chile y Argentina "tienen que tener una mayor unión que la actual".

"Tenemos que lograr un mayor intercambio e integración. La cordillera tiene que ser perforada por muchas partes. El comercio tiene que ser mucho más extenso. Hay muchas cosas que nosotros podemos hacer. Chile y la Argentina se complementan en lo económico", expresó.

Comentan el óptimo nivel de relaciones

SANTIAGO (Chile), 13 (UPI) — El diario El Mercurio dice hoy que las relaciones bilaterales entre Argentina y Chile han llegado a un "óptimo nivel".

Agrega que a partir del 11 de septiembre de 1973 cuando asumió el gobierno militar chileno, la labor diplomática de este país ante el gobierno argentino se ha dirigido especialmente al intercambio comercial al avance de la integración física, al desarrollo de las relaciones culturales y al estímulo de políticas coincidentes en los planos regional y mundial.

El matutino dice que el comercio bilateral alcanzó en 1975 a 500 millones de dólares,

(Pasa a la Pág. 4, Col. 5ª)

Massera destacó la cohesión y unidad de las Fuerzas Armadas

BUENOS AIRES, 13 (NA). — El comandante general de la Armada, almirante Emilio Eduardo Massera, afirmó hoy que "la cohesión y unidad de las tres fuerzas armadas es monolítica y seguirá siéndolo, para bien del país y para cumplir, sin lugar a dudas, el proceso de reorganización nacional en que están empeñadas".

Dijo también que la Armada "suscribe y coincide totalmente" los conceptos expresados por el comandante general de la Fuerza Aérea, brigadier Orlando Ramón Agosti, en ocasión de celebrarse el Día de la Fuerza Aérea Argentina, ya que "reflejan la posición de las fuerzas para el cometido y el logro de los objetivos del proceso de reorganización iniciado el 24 de marzo pasado".

En cuanto a las relaciones de la Iglesia con el gobierno, dijo Massera que son "óptimas".

El alto jefe naval hizo estas manifestaciones, en una reunión que, como lo hace habitualmente, mantuvo con un grupo de corresponsales navales.

Miembros de la Sociedad de Amistad Germano-Italiana depositan una ofrenda ante la muralla de Berlín, en homenaje a Benito Corghi, el italiano conductor de camiones que fue muerto por guardias fronterizos de Alemania Oriental recientemente. Esa muralla permitió, aparentemente, que se cumpliera el objetivo de los comunistas cuando fue construida, hace 15 años: impedir el flujo de refugiados hacia el Oeste. (Radiofoto de UPI).

La construcción del muro de Berlín se conmemoró en su 15° aniversario

BERLIN, 13 (UPI). — Guardias germanos orientales hicieron volver hoy a un grupo de manifestantes que querían pasar al sector occidental de esta ciudad para tomar parte en un acto conmemorativo del décimo quinto aniversario de la conclusión del muro de Berlín.

Los germanos orientales afirmaron que la reunión programada en la parte occidental de la ex capital alemana constituía un acto de provocación, y anunciaron la celebración de un desfile de la milicia de trabajadores comunistas, que ayudó a vigilar la frontera mientras se construía el muro terminado el 13 de agosto de 1961 y destinado a poner fin a las fugas en masas de refugiados.

Por su parte, los manifestantes occidentales, miembros de la Unión Juvenil, grupo del partido Cristiano Democrático, no fueron autorizados a cruzar el puesto germano oriental de control caminero ubicado en Marienborn, a 176 kilómetros de esta ex capital de Alemania.

La Unión Juvenil, que auspició un desfile de antorchas al muro, dijo que 39 manifestantes que viajaban en un ómnibus fueron obligados a volverse del puesto de control, al igual que cuatro personas que iban en un automóvil que tenía en un parachoques un cartel con una consigna del partido cristiano democrático.

Ayer los alemanes orientales denunciaron que el acto programado en Berlín Occidental era una provocación hostil que violaba acuerdos vigentes entre el Este y el Oeste y amenazaron con tomar "medidas apropiadas".

En el sector Oeste

El gobierno de Alemania Occidental, preocupado mientras tanto por la posibilidad de que la situación generara fricciones entre ambas partes de Alemania, no dio su respaldo a la marcha de las antorchas organizada por la Unión Juvenil que debía concluir en el reconstruido Reichstag, a escasa distancia, al oeste, del muro.

Por su parte el Partido Social Democrático —en el gobierno en estos momentos— dijo que tal manifestación era "un retorno a los métodos de la guerra fría" que podría generar incidentes.

Pero los dos sectores de esta ciudad celebraron sus actos especiales en el nuevo aniversario de la conclusión del muro de Berlín.

En Berlín Occidental, el alcalde Klaus Schuetz puso una corona floral en el monumento que recuerda a las 171 personas que en los últimos 15 años murieron tratando de cruzar el muro para vivir en libertad.

En el sector oriental el general Heinz Hoffmann, ministro de Defensa de Alemania Oriental, puso flores en las tumbas de los 18 guardias que murieron en ejercicio de su función en la vigilancia del muro, según se dijo en medios de prensa oficiales.

Viá..! LUMINOSOS carrió

se trasladó a LAVALLE 350 casi esq. SAN MARTIN - Godoy Cruz - Teléfono 221377.

13|8|F|96985|15|8

Ascendería a U$S 1,5 millones lo robado en el Banco de Galicia

Los autores del hecho utilizaron instrumentos altamente tecnificados para violentar los cofres

BUENOS AIRES, 13 (NA). Los autores del cuantioso robo perpetrado en la sucursal número 10 del Banco de Galicia, utilizaron "instrumentos altamente tecnificados", según informaron hoy las autoridades de la entidad, para violentar los 95 cofres blindados de los que sustrajeron divisas extranjeras y monedas de oro por una suma que podría llegar al millón y medio de dólares.

El comunicado de la entidad financiera consigna, además, que los autores del fabuloso robo ingresaron al área donde se encuentran depositadas 1.946 cajas individuales de seguridad practicando un boquete de 40 por 20 centímetros, pero no menciona la forma en que los desconocidos entraron a la casa bancaria, ubicada en Marcelo T. de Alvear 670, frente a plaza San Martín.

Se trata de un sector muy cercano a calle Florida, asiduamente visitado por turistas, donde funcionan elegantes locales comerciales. La permanente afluencia de peatones da una especial animación al área que, por otra parte, no cuenta con otro tipo de vigilancia que la habitual.

La sucursal del banco no tenía servicio de sereno, circunstancia que quizás era conocida por los ladrones, así como el hecho de que la alarma directa de la entidad con la Seccional 15ª de Policía sólo cubría algunos sectores considerados vulnerables, pero no la dependencia donde ingresaron para saquear los cofres.

Por su parte, el juez de instrucción que entiende en el sumario respectivo, doctor Emilio García Méndez, informó hoy escuetamente sobre algunas de las particularidades del hecho delictivo, en razón del secreto judicial de práctica.

Señaló el doctor García Méndez que había concurrido a la casa bancaria no bien tuvo conocimiento del asalto el lunes pasado, realizando una inspección ocular allí. También consignó que sólo habían sido violentadas 95 cajas fuertes de las 1.946 habilitadas por la entidad para la guarda de valores y efectos particulares.

Dijo al respecto que los cofres saqueados están comprendidos entre los números 900 y 1.400 de la totalidad con que se identifican los mismos.

Añadió que, aparentemente, los desconocidos sólo robaron dinero en efectivo y dejaron en los cofres valores, títulos, acciones y joyas. El propósito habría sido apropiarse de elementos que tuvieran fácil colocación o circulación posterior.

Por otra parte informó que los damnificados serán oportunamente convocados a la seccional 15ª de la Policía Federal para que declaren sobre los montos que perdieron.

Sobre el particular, sin embargo, se considera difícil la posibilidad de que se pueda arribar a una evaluación exacta del dinero desaparecido, toda vez que las operaciones de depósito en esos cofres particulares, se realizan en forma privada, sin ningún tipo de control bancario.

Tal circunstancia también fue puesta de manifiesto en el comunicado dado hoy por las autoridades del Banco de Galicia, cuyo texto es el siguiente:

"El día lunes 9 del corriente, a las 12, al proceder a la apertura normal de la sucursal, se descubrió la violentación del recinto donde se hallan instaladas las cajas de seguridad individuales, comprobándose asimismo que habían sido violentadas 95 cajas sobre un total de 1.946.

"El ingreso de los delincuentes al recinto de seguridad se efectuó a través de un boquete de aproximadamente 40 por 20 centímetros practicado por los mismos en la pared blindada de acero y cemento.

"La violentación de las cajas de seguridad individuales se realizó utilizando instrumentos altamente tecnificados.

"El monto del perjuicio no se puede determinar debido a que los usuarios no declaran los objetos y valores que guardan en las cajas de seguridad.

"La sucursal está equipada con todos los sistemas de seguridad que establecen las disposiciones legales y normales del Banco Central de la República Argentina.

"Inmediatamente de descubierto el hecho, el mismo se denunció a la seccional 15ª de la Policía Federal, tomando intervención el Juzgado de Instrucción en lo Penal de Primera Instancia, Nº 8, secretaría 125".

Chispazos

Por IAN

Fue modificado el calendario escolar

BUENOS AIRES, 13 (NA).— El ministro de Cultura y Educación, Ricardo Pedro Bruera, modificó el texto del calendario escolar único para los meses de agosto a diciembre del corriente año.

Las mencionadas modificaciones establecen que, en este mes, el día 15 será laborable, pero se recordará, en todos los establecimientos escolares, la asunción de la Santísima Virgen; el 17 será feriado nacional, pero el 124º aniversario del General San Martín se celebrará en las escuelas, y el 27 se recordará el fallecimiento de San José de Calasanz, protector de las escuelas primarias y secundarias del Estado, según la ley número 13.633.

En el mes de setiembre se prevé, para el 8 —día internacional de la alfabetización— actos simbólicos en los establecimientos dependientes de la Dirección Nacional de Educación del Adulto; el 11, día del maestro, habrá receso escolar en los establecimientos de nivel primario exclusivamente; el 21, día del estudiante, el receso será exclusivo para los establecimientos de nivel medio.

En octubre, el 12 —día de la raza— será laborable y, por lo tanto, habrá actividad escolar con recordación de la fecha, y el 24, día de las Naciones Unidas, se hablará sobre los derechos humanos. Se ha incluido, también, el 29 como día de la Prefectura Naval Argentina.

El calendario del mes de noviembre fija las siguientes recordaciones: 1º, día de Todos los Santos, laborable; del 8 al 12, semana de la salud escolar; 10, día de la tradición; 15, día de la educación técnica; 16 al 23, semana de las artes, y día 22, de la música.

El 20 de noviembre se celebrará el día de la Soberanía en conmemoración del 131º aniversario de la Batalla de la Vuelta de Obligado; del 25 al 30 se conmemora la semana del mar, homenaje al almirante Guillermo Brown.

Las midificaciones al calendario escolar incluyen, además, fechas para actividades internas de los establecimientos educacionales.

No se rendirá la materia ERSA

BUENOS AIRES, 13 (NA). — Los alumnos regulares de la enseñanza media que adeuden la materia de Estudios de la Realidad Social Argentina (ERSA), —y que así conste en los registros y certificados— serán exceptuados de rendirla, según lo señala la resolución Nº 728 del ministro de Cultura y Educación, Ricardo Pedro Bruera.

La misma resolución aclara que los alumnos libres —y aquellos que deban rendir por equivalencias de estudios— deberán dar examen de la asignatura "formación cívica" en aquellos cursos incompletos que no hubieran aprobado ERSA.

Expulsaron del Ecuador a 37 religiosos extranjeros

Entre ellos se encuentra el arzobispo Vicente Zaspe. Se les acusa de intervenir en asuntos internos de ese país

QUITO, 13. (UPI). — Treinta y siete religiosos extranjeros, entre ellos, dos arzobispos y 13 obispos, fueron expulsados hoy del Ecuador por el gobierno de este país, anunció el ministro de gobierno, Javier Manrique.

El ministro expresó en conferencia de prensa que los religiosos fueron "invitados a abandonar el Ecuador".

Manrique acusó a los religiosos extranjeros de "comprobada intervención en asuntos privativos de los ecuatorianos" y dijo que durante una reunión que éstos realizaron en el país, y que fue interrumpida por las autoridades, se trataban "temas subversivos de orientación marxista".

El ministro dijo que los prelados "no se hallaban detenidos", luego de que anoche la fuerza pública puso fin a la reunión que realizaban en la ciudad de Riobamba, 180 kilómetros al sur de Quito, junto con religiosos ecuatorianos.

Los arzobispos expulsados del país son Vicente Zaspe, de la Argentina y Robert Sánchez, de Estados Unidos.

Los obispos son los siguientes: Mariano Parra León, de Venezuela; José González Carmen y Fernando Ariztia Ruiz, de Chile; Antonio Batista Frangoso y Rubén Padín Cándido, de Brasil; Sergio Méndez, José Pablo Rovalo y Samuel Ruiz, de México; Víctor Garaiordohil, de España; Ramón Bogarín, de Paraguay; Patricio Flores E. Chávez Gilbert y Juan Arzube, de Estados Unidos.

Los prelados y los demás religiosos fueron conducidos a esta ciudad y algunos se disponían a salir lo antes posible del país por vía aérea.

El ministro de Gobierno manifestó que los prelados extranjeros ingresaron en forma subrepticia al país y la jerarquía eclesiástica ecuatoriana no tenía conocimiento de la reunión que realizaban.

Añadio que los temas y los objetivos de la reunión fueron mantenidos en secreto, lo que provocó sospechas del gobierno.

Por otra parte, Manrique dijo que un elevado número de prelados tienen problemas con los gobiernos de sus países.

Los religiosos ecuatorianos, entre ellos el obispo de Riobamba, monseñor Leonidas Proano, anfitrión de la cita eclesiástica, fueron "invitados" al Ministerio de Gobierno, antes de recobrar su libertad.

La reunión se inició el pasado lunes y debía terminar mañana, según informaron miembros del clero.

El gobierno dio hoy su primera versión sobre lo sucedido ayer en Riobamba, luego de que los diferentes medios de información dijeron que los religiosos extranjeros y nacionales habían sido detenidos, lo que fue negado por el ministro Manrique.

Sin embargo, Manrique admitió que dos vehículos de la policía condujeron a los religiosos desde Riobamba hasta Quito.

"Los religiosos, dijo el ministro, fueron tratados con la cortesía y los miramientos que corresponden a su jerarquía eclesiástica y a su condición de ciudadanos de países amigos".

El ministro recalcó que "las sospechas de que se trataba de un acto de especial consideración aumentaron al enterarnos de que la curia ecuatoriana no tenía conocimiento de la reunión y no obstante sus elevadas investiduras, los asistentes trataron de pasar desapercibidos".

El cardenal arzobispo de Quito, monseñor Juan Pablo Muñoz Vega manifestó inicialmente que "se encontraba alarmado" por las noticias de Riobamba y luego se negó a formular más declaraciones.

El anfitrión de la cita eclesiástica, monseñor Proano, obispo de Riobamba, es considerado el prelado más liberal de la iglesia ecuatoriana y sus adversarios le catalogan como "comunista" o "marxista".

Más de tres mil personas realizaron hoy en Riobamba una manifestación de protesta por las medidas gubernamentales y de respaldo al obispo Proano y a los prelados que se expulsó del país.

La nómina de los religiosos extranjeros que, aparte de los arzobispos y obispos también fueron "invitados a salir del país", es la siguiente:

Paul Sedillo, estadounidense, Edgar Beltrán, colombiano; Enrique Alvear, chileno; Joseph Comblin, belga; Alberto Pérez Pastor, español; Segundo Rogelio Escobedo, mexicano; Adolfo Pérez Esquivel, argentino; Jesús García González, mexicano; Wiebhe Wahling, alemán; Jorge Alvarez Calderón, peruano; Pedro Burros, español; Dorsila van den Berg, holandesa; Jaime Jesús Alvarez, colombiano; Luis Francisco Maya Pico, colombiano; Pedro Niguel Bingham, británico; Josep Campos, español; Guillermo Silva, mexicano; Benito Ardil, español; Antonio Elcoro, español; Asunción Abad, española; Julio Suso Sanmiguel, español.

Un grupo subversivo asesinó a un policía

BUENOS AIRES, 13. (NA). — Los restos del comisario general retirado, Florentino Alberro, asesinado anoche aquí por un grupo de desconocidos, fueron sepultados hoy en el panteón policial del cementerio de la Chacarita.

A las exequias del alto oficial asistió el subjefe de la institución, comisario general Francisco Laguarda, y la plana mayor del organismo de seguridad.

A nombre de la policía Federal despidió los restos el comisario general Andrés Kis, jefe de la Superintendencia de Investigaciones Criminales, organismo que dirigía Alberro al momento de su pase a retiro.

Kis calificó el asesinato del comisario Alberro como una "demostración de quienes identificados con la violencia y alevosía, ejercen el mandato de sus más bajos instintos, para perturbar el proceso de los pueblos, que buscan en democracia y libertad el destino de su grandeza".

Tras destacar los antecedentes profesionales del extinto, el comisario Kis dijo que Alberro murió "en la cobardía de un hampa tan criminal y falente como la que siempre combatió, pese a los distintos disfraces que pretende utilizar para decirse ideológica".

El comisario general (R) Constantino Alberro, asesinado el jueves último. (Radiofoto de Télam).

Comunicado del Ejército

BUENOS AIRES, 13 (NA).— El Comando General del Ejército dio a conocer esta noche un comunicado sobre el asesinato del comisario general (RE) de la Policía Federal, Florentino Alberro, ultimado ayer a balazos por un comando de la organización declarada ilegal en 1973.

El comunicado castrense expresa textualmente:

"El comando de Zona de Defensa 1, informa que el día 12 de agosto, siendo aproximadamente las 19, frente a la entrada de su domicilio, Montiel 1766, Capital Federal, fue cobardemente asesinado el comisario general (RE) Florentino Eliseo Alberro, por un grupo de delincuentes subversivos que huyeron en un automóvil, dejando en el lugar panfletos referentes a la organización declarada ilegal en primer término".

"El oficial superior asesinado había prestado servicios durante más de 30 años, alcanzando la máxima jerarquía y destacándose por su responsabilidad y el sentido del deber".

"El extinto policía, en ocasión de ser asesinado, atendía un comercio de su propiedad; en consecuencia, la subversión, al atacar en forma indiscriminada, atenta contra aquellos que con su labor fecunda colaboran en el desarrollo del país".

Se suicidó un profesor que estaba detenido por actividades subversivas

CORDOBA, 13 (NA). — El Comando del Tercer Cuerpo de Ejército informó esta tarde sobre el suicidio de un profesor universitario que se hallaba detenido por actividades subversivas y dio detalles de los armamentos hallados luego que un vehículo chocó y cayó de él un mueble que los contenía.

El comunicado expresa que "el 12 de agosto de 1976 fue encontrado ahorcado en su celda de la unidad carcelaria de Río Cuarto el profesor de química de la Universidad Nacional de Río Cuarto, Ernesto Silve, quien había sido detenido junto con su esposa por actividades extremistas. Llevó a cabo esta extrema determinación con una cuerda que construyó con hilo del colchón de la celda".

En la segunda parte del comunicado se indica que "el 12 de agosto de 1976 a las 17.30, en circunstancias en que circulaba por la avenida principal de la localidad de La Falda un Rastrojero, chocó violentamente con otro vehículo. A consecuencia del impacto, un mueble que era transportado en la caja cayó a tierra destruyéndose, apareciendo armamento, munición y chapas patentes que se encontraban en el mismo.

Los efectos capturados son los siguientes: 100 proyectiles calibre 9 mm., 100 proyectiles calibre 45, 100 calibre 42, 100 calibre 22, chapas patentes varias, una pistola PAM con dos cargadores, 4 pistolas semiautomáticas calibre 11.25, dos escopetas calibre 16, una pistola semiautomática dos revolveres calibre 22.

Montevideo

MONTEVIDEO, 13. (NA). — Primeros premios de la Lotería, sorteada esta noche:

9694	....	$ 2.000.000
16390	....	„ 200.000
4946	....	„ 20.000
8710	....	„ 20.000
12769	....	„ 20.000
2081	....	„ 8.000
4628	....	„ 8.000
10234	....	„ 8.000
15103	....	„ 8.000
15510	....	„ 8.000

Buenos Aires

LA PLATA, 13. (Télam). — Se realizó en la fecha un nuevo sorteo de la Lotería de la provincia de Buenos Aires. Los premios denominados de pizarra, 20 en total, son los siguientes:

16911	....	$ 3.000.000
8246	....	„ 300.000
31980	....	„ 150.000
25122	....	„ 60.000
13689	....	„ 30.000
26317	....	„ 12.000
32564	....	„ 12.000
10407	....	„ 7.500
11692	....	„ 7.500
16271	....	„ 7.500
4215	....	„ 4.500
4797	....	„ 4.500
5020	....	„ 4.500
8673	....	„ 4.500
12202	....	„ 4.500
15999	....	„ 4.500
19389	....	„ 4.500
21207	....	„ 4.500
23823	....	„ 4.500
30015	....	„ 4.500

Quiniela de Mendoza

El Banco de Previsión Social dio a conocer el resultado de su sorteo de quiniela, efectuado anoche por la Lotería de Mendoza:

1º Premio	.....	935
2º	.....	682
3º	.....	733
4º	.....	985
5º	.....	322
6º	.....	491
7º	.....	087
8º	.....	369
9º	.....	023
10º	.....	017
11º	.....	264
12º	.....	206
13º	.....	287
14º	.....	643
15º	.....	259
16º	.....	615
17º	.....	739
18º	.....	462
19º	.....	528
20º	.....	323

DURAZNEROS de ROSAUER

PLANTE ESTE AÑO — NO PIERDA TIEMPO

Duraznos para industria y mercado. Variedades seleccionadas, auténticas y garantidas. 56 años de experiencia avalan seriedad, calidad, seguridad. Consulte sobre existencia de frutales y rosales en general.

PRECIOS Y CONDICIONES ESPECIALES

REPRESENTANTE EN MENDOZA:

Lamadrid 753 — Dpto. 3 — Mendoza — Teléfono 248808

14|8|F|98238|23|8

VILLA JARDIN "PEÑAFLOR"

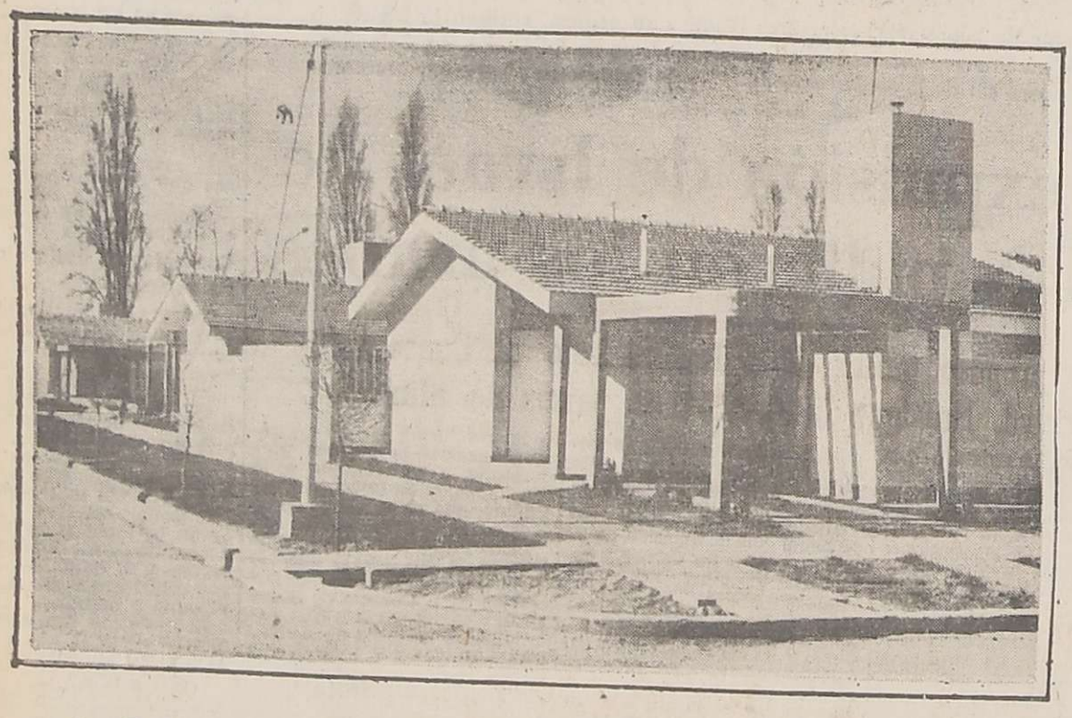

Al inaugurarse la plaza que perpetúa el nombre de nuestro fundador Quinto Eduardo Augusto Pulenta Bodegas y Viñedos Peñaflor S.A. agradece y hace público su reconocimiento a las autoridades y organismos nacionales, provinciales y municipales de Maipú, la fe y el apoyo recibido para concretar el Barrio Jardín Peñaflor. Así mismo nuestro agradecimiento al cuerpo técnico y colaboradores Asociación Mutual Peñaflor y Unión Vecinal por el inestimable aporte dispensado en esta obra de interés público.

PEÑAFLOR

PAPEL EN BOBINAS con su membrete

Además disponemos de amplio surtido de PAPELES FANTASIA en todas las medidas.

Establecimiento único en Mendoza

Flexográfica Argentina

rioja 1969- tel. 25574|- mza

ALQUILERES

Familia - Comercio - Estado

—Pedir Turno—

Sarmiento 75 - 1º "C" - Mendoza

TELEFONO 290047

14|8|C|411|18|8|8|A

C.A.S.F.P.I.

CAJA DE SUBSIDIOS FAMILIARES PARA EL PERSONAL DE LA INDUSTRIA

—INFORMA—

Que a partir del día 16 de agosto de 1976 el horario de atención al público, en oficinas de calle San Lorenzo 493 - Cdad. - Mza., será de lunes a viernes de 13 a 18 horas.

14|8|F|98328|15|8

COOPERATIVA ANDINA DE TRANSPORTE AUTOMOTOR LIMITADA

COMUNICA

A empresas, clientes y amigos que los señores OSCAR ALEJANDRO ORQUERA y JOSE DESPOSITO han dejado de pertenecer a C. A. T. A. a partir del 31 de julio ppdo.

Asimismo hace saber que toda cuestión relacionada con la Cooperativa, en adelante, deberá ser tratada directamente en sus oficinas de Avenida Las Heras Nº 627, Mendoza.

14|8|C|361|14|8

CLUB de LEONES de LAS HERAS

Tercer Aniversario

Carta Constitutiva

La utilidad será destinada a Obras de Bien Público en el Departamento Las Heras, dando por este único medio nuestro agradecimiento a los que presten su adhesión, como asimismo a los que participen de la Cena Show y posterior fiesta danzante que tiene alcances Benéficos y que se realizará HOY juntamente con el CAMBIO DE AUTORIDADES en el Centro Recreativo y Social, a las 21 horas, Alte. Brown 2525, a 2.600 mts. de la Costanera por carril a Bermejo. (Limítrofe a Las Heras).

Cena Aniversario puesta bajo la Advocación del Padre de la Patria El Libertador General José de San Martín en el 126º Aniversario de su tránsito a la inmortalidad; 64º Aniversario de la Creación de la Fuerza Aérea Argentina y 20 AÑOS DE LEONISMO MENDOCINO CON SUS PRECURSORES CLUBES DE MZA., CENTRO, MAIPU, LUJAN, SAN MARTIN Y SAN RAFAEL y el justo homenaje al Gobernador del Distrito "M" del Paraguay Dr. Nelson Diez Pérez integrante de la Selva Guaraní de Fernando de la Mora, hermana internacional de la selva lasherina, electo período 1976/77.

El Grupo de Hombres que fundó esta Entidad el 29 de Abril de 1972 con la incorporación anual de otros, siguen apreciando año tras año, la alegría inmensa que significa contribuir activamente en el progreso social y cultural de esta Comunidad, llegando en este tercer año de vida a las Escuelas: Nacionales Nº 22 del Plumerillo y 81 Bº Espejo, Diferencial Nº 13 Dr. Vicente Polimeni, Cadetes de Aeronáutica, Becas para alumnos primarios y secundarios. Con un libro de Medicina a estudiantes Universitarios de Escasos recursos, artículos del Hogar para familia necesitada de El Plumerillo, Guardería Infantil Bº Aeropuerto en el "Día del Niño", Club de Madres Cooperadora Centro de Salud Nº 17, Instituto Salvador Reta y Gimnasio Infantil Nº 1, ambos de la Dirección Provincial del Menor, Centro Materno Infantil Nº 33, Cooperadora Policial de Las Heras, Hogar de Ancianos San Vicente de Paul, Hospital Gailhac, con mejoras a una familia necesitada de Las Heras, donación a la Fundación Lions Internacional. Unido a ello el auspicio de actos Culturales y de Salud y Bienestar, relaciones interclubes con clubes de la Provincia Regiones E, F, y G (Valle de Uco), Concretando contactos Internacionales de Amistad conforme al programa de Comprensión y Colaboración Internacional y reafirmando en Bell Ville (Córdoba) los lazos de hermandad con el Club de Fernando de la Mora de Paraguay, recibiendo del Club de Leones de Bell Ville la distinción "LEONISMO ES HERMANDAD". Continuamos haciendo realidad el lema "NOSOTROS SERVIMOS", bajo la divisa "Libertad, entendimiento, orden, nacionalidad, esfuerzo y servicio", que mereció el reconocimiento de las autoridades leonísticas en la XX Convención Nacional de Carlos Paz (Córdoba) otorgando el tercer premio de Extensión Leonística y distinción especial por la fundación del Club Leo "V. I. D. A." (Vitalidad, Igualdad, Desinterés y Amistad) a travez de una obra de magnífica proyección y concepción dedicada a la juventud, incorporando a 23 jóvenes que en la medida que adquieren experiencia, obtienen la oportunidad de realizar obras de servicios, formando futuros líderes en la causa de servir a la Comunidad.

Las Heras - Mza. Argentina

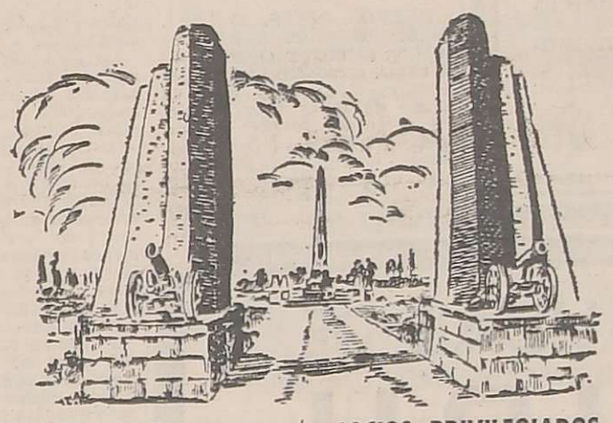

JUNTA DIRECTIVA PARA EL PERIODO 1976/77:

PRESIDENTE INTERNACIONAL: Profesor Joao Fernando Sobral (Brasil)
GOBERNADOR DISTRITO "01": Dr. Fernando Lara Maldonado (Córdoba)

LEMAS

A NIVEL DISTRITAL
Avancemos Mirando al Cielo
Objetivos: "Ayudemos al Ciego en su año".

A NIVEL DE CLUB
Amistad y Comprensión Internacional.

JUNTA DIRECTIVA CLUB DE LEONES DE LAS HERAS:

PRESIDENTE: Juan Fuster
VICE PTE. 1º Emilio Rodríguez Tiviroli
VICE PTE. 2º Ricardo Yacante
VICE PTE. 3º Miguel Salomón
PAST PRESIDENTE Joaquín Femenía
SECRETARIO Leonardo A. Ruppi
PRO-SECRETARIO Pedro Esteban
TESORERO Carmelo Roccasalva
PRO-TESORERO Dante Difavio
TUERCERRABOS: Juan P. Iannizzotto
PRO-TUERCERRABOS Osvaldo Brera
DOMADOR Elio Patti
PRO-DOMADOR Joaquín Giménez
VOCALES
1º Hugo Cavagnola
2º Juan Dose
3º Orlando Toti
4º Basilio Caturegli
5º Pedro Lemole
6º Fermín Valles
REVISORES DE CUENTAS
1º Jorge Verzini
2º Roberto Peters
3º Alberto Gil
4º Francisco Navarrete
LEONES EN ACTIVIDAD
Eugenio Bordallo G.
Antonio Patti
Aldo Salomón Rames
Antonio López
SOCIOS FORANEOS
Jorge O. Milone
Dante Isgros
José Falcón
SOCIOS PRIVILEGIADOS
Adolfo Antolini
COMITE DE DAMAS
Irma Heredia de Fuster
CLUB LEO "VIDA"
Pte.: Eduardo E. Rodríguez
FUNCIONARIOS LEONISTICOS
Leonardo A. Ruppi -
ASESOR CLUBES LEOS REGION "E"

PERSONERIA JURIDICA. Decreto Provincial Nº 526 Boletín Oficial Nº 19930 del 22-7-75

JV Talleres Metalúrgicos
CARPINTERIA Y ESTRUCTURAS METALICAS Y DE ALUMINIO
Perú 1769 - Tel. 254404
Videla del Castillo 2575 - Mza.

COOPERATIVA PROVISION DE CARNES
COVENCAR
Falucho 494. Dgo. Gilén. - Tel. Esc. 215757. Part. 240604-257269. - Escritorio: Tucumán 68. Godoy Cruz.

ROBERTO GROSSO MELCHIORI
Transporte de cemento Portland a granel
Granaderos 1546. T. 214631. Mza.

Fi Taller de Rectificaciones y Venta de Repuestos
FATUZZO Y IANNIZZOTTO s.a.
Salta 931 - Tels.: 293316 242702 - Mza
Sucursal: Ozamis y Rodriguez
Tel. 972039 - Maipú

CASA HERMETE
OLASCOAGA 223 - Tel. 253183
LAS HERAS
Materiales de construcción
Ferretería

El Montañés
de HUGO R. CAVAGNOLA
Deportes - Armería - Camping
SAN MARTIN 1299
TEL. 254860 - LAS HERAS

LOPEZ Hnos.
Empresa de transporte de carga pesada. Grúas, autoelevadores, carretones, semirremolques, boggies.
LA PLATA 288
TELEFONOS: 251015'y 250544

JCh JULIO EDGARDO CHIMENO
MADERA PARA VIÑAS PARRALES Y ALAMBRADOS
Transporte de cargas generales Mendoza, La Rioja, Catamarca, Tucumán, Santiago del Estero, Salta, Jujuy, Resistencia. - Godoy Cruz 1661. Teléfonos: 260947-261555. San José. Guaymallén. Mendoza.

EXPRESO JOCOLI
EXCURSIONES
VIAJES ESPECIALES A CUALQUIER PUNTO DEL PAIS
AMELIO y GOMEZ e HIJOS
MODERNAS UNIDADES PULLMAN PANORAMICAS
Juan B. Justo 89 - Tel. 251750. Mza.
San Martín 1475. Tels.: 217797-252624

Estructuras - Entrepisos
Racks - Pasarelas,
Escaleras y mil ideas más
ESCAMET - DEXION
SAN MARTIN 3438

Turismo Antoniolli S. R. L.
Viajes Especiales
Excursiones Diarias
Fray Inalicán 372 - T. 221862

Estación de Servicio
GODOY CRUZ
Nidia María Della Santa de Sirabo
San Martín y Lavalle
TELEFONO 220050
GODOY CRUZ — MENDOZA

COSMETICA
TORRISI y VIOLA
Montecaseros 1755
Teléfono 256503

SODA HERRERA
de Carlos A. Herrera
Dr. MORENO 2492
Tel. 215921 - Las Heras

EXPRESO MAMMOLI S. A.
Cargas y encomiendas a larga distancia
Saavedra 317 - Tels.: 256976 - 258967
San José - Mendoza
Enrique Ochoa 81 - Tels.: 91-5113 y 91-6978 - Buenos Aires.

GIMENEZ
REPUESTOS
FORD y PERKINS
Salta 1973 - Tef. 257235
Mza.

LADY CONFORT
Amoblamientos de cocinas
Línea Chyc
Lavalle 302 - Tel. 254168. Mza.

Fábrica de Mosaicos
"FEMENIA"
Anexo: Piedras graníticas - Bateas - Caños de cemento p. albañal - Materiales de construcción.
Doctor Moreno 2482 - Teléfono 217738
Las Heras - Mendoza

FRANCISCO PATTI
y Cía. S. R. L.
Industrialización de sub-productos ganaderos. Elaboración de sebo derretido.
González 906. Rodeo de la Cruz.
José María Godoy 60. Tel. 253491.
Las Heras. Mendoza.

ANGEL VINCI y SUC.
V. VINCI
Industrias metalúrgicas - Carpintería de aluminio y estructuras metálicas de aluminio

SAMACO S. A.
SANITARIOS - AZULEJOS - MATERIALES CONSTRUCCION
Remedios Escalada de San Martín y Chacabuco
Teléfono 217873 - Mendoza

BONASERA Y RAMOS
REPUESTOS AUTOMOTORES — FERRETERIA INDUSTRIAL
MERCEDES BENZ — RASTROJERO — BEDFORD
SALTA 2869 — TELEFONO 257158 — MZA.

Transporte de arena, ripio y materiales de construcción
Alberto A. Sargo
Martín Zapata 757 - Tel. 252727

Gomería Iannizotto S. A. C. I. A.
Neumáticos - Vulcanización
Recapado - Recauchutajes
Coronel Díaz 98 - Tel. 256605

ORCUVE
Organización Cuyana de Ventas
Rioja 1760, Mza.
Tel. 255552

Distribuidora de Muebles
Presenta para comerciantes ramo Mueblerías su línea de Dormitorios Colonial Español y Escandinavos, 16 modelos de Sillas en Estilo y Comedores en Módulos
Invitándoles a Visitar su Exposición

Parrillada COSTANTINI
de TOMAS L. COSTANTINI
Puestos 5 y 6 Sector A - Mercado Concentración Godoy Cruz
Puestos 27 - 28 - 29 Mercado Central - Teléf. 217311 - Mza.

18 Colores firmes a su servicio
PINTURA AL AGUA OÑATE
Eugenio Olivencia y Cía.
Representantes. Administración y ventas: Alpatacal 1529. Mendoza. Com. 256844. Part. 292086

CANTERAS Y CALERAS
SARMIENTO S.R.L.
Cal viva de usos: industrias químicas, siderurgia y construcción. - Fábrica en Los Berros. Prov. de San Juan. - Ad. y ventas: Santiago del Estero 641. Teléfono 218431. Mendoza.

ALVAREZ
CAFE - ESPECIAS
TE - ACEITUNAS
Productos ALVAREZ agradecen su preferencia.
Suc. Cuyo: Acceso Norte y Pescadores
Tel. 230159 Plumerillo - Las Heras
Mendoza

Jorge A. Cascone
Corralón y Materiales de Construcción
BELGRANO
Sargento Cabral 1475
Las Heras - Mendoza

Fábrica de Juegos de Jardín
Mesas y Sillas - Modulares
Soler, Diego y Cía.
Av. Acceso Norte - Teléf. 231270
LAS HERAS
y Manuel A. Sáez - C. Correo 32
MENDOZA

Estación de Servicio
San Antonio YPF
LAVADO - ENGRASES
San Martín 2499 esq. Tucumán
Tel. 215664 - Mza.

Elásticos RAMIREZ
Todo lo necesario para el elástico
JOSE CONTINO
Cnel. Ramírez 3176 - Tel. 214961

COCHERIA
VALVERDE
San Martín 2701 - Mza.
Tel. 217640 - 250034

Turismo LA CUMBRE
EXCURSIONES A CUALQUIER PUNTO DEL PAIS
Domingos: Excursión a la Difunta Correa
Excursiones - viajes a Chiles y especiales
Las Heras 559 — Tel. 218512

ACOPLADOS MALDONADO

PIZZERIA Y ROTISERIA
Los Dos Amigos
de CASTERAN Y MARINARO
Especialidad comidas para llevar
Santa Fe 402 - Tel. 252925 - Mza.

Fiambrería YUMA
Pastas frescas, dulce y licores
Olascoaga 306
Tel. 214626 - Las Heras

Fábrica de Conservas
LA GLORIA
Hijos de Pedro Fuster
Ituzaingó 2427 - Tel. 255158
Mendoza

LACTEOS TEGUA
PALOMAS y CIA. s.a.
Montecaseros 1612 - Tel. 256597

PRODUCTOS Demarty
Mayonesa - Mostaza - Salsa Golf
Ajíes chilenos, etc.
FEDERICO MORENO 2859
TEL. 252916 — MENDOZA

ARENA - RIPIO
VALVERDE
Sobremonte 406
Teléf. 291661 - Mza.

La posibilidad de aumentar las ventas al MCE se consideró

El embajador en Francia habló de ello con el Presidente

BUENOS AIRES, 13 (NA). — Las posibilidades que tiene la Argentina de aumentar sus exportaciones al Mercado Común Europeo fueron señaladas hoy al Presidente de la Nación, teniente general Jorge Rafael Videla, por el embajador argentino en Francia, Tomás J. de Anchorena (h.), en el curso de una audiencia que se concretó en horas de la tarde en la Casa de Gobierno.

El diplomático, que vino a Buenos Aires tras haber presentado sus credenciales al presidente francés, mantuvo durante la jornada reuniones de trabajo con los ministros de Relaciones Exteriores y Culto, contralmirante César Augusto Guzzetti, y de Economía, doctor José Alfredo Martínez de Hoz.

Dijo Anchorena que "la actual situación mundial en materia de alimentos plantea a la Argentina un desafío al que hay que responder con un cambio de mentalidad, con cambios en su estructura de producción agropecuaria y con soluciones imaginativas y rápidas".

En declaraciones a la prensa el diplomático afirmó que "la Argentina debe hacer jugar, en sus relaciones comerciales con el exterior, su fuerte poder de compra" y agregó que "el país es un buen cliente en materia de insumos industriales y bienes de capital". "Con esos elementos —agregó— debe moverse con habilidad para obtener una adecuada correspondencia comercial".

Comentó que el país debe invertir en tecnología para desarrollar nuevos productos que satisfagan las necesidades europeas y acotó que ello "le permitirá colocarse en una posición de avanzada en la nueva situación del comercio mundial de alimentos. Asimismo abre la posibilidad de vender tecnología a otros países exportadores". Advirtió sobre el particular que "el problema se está analizando en todo el mundo, por lo cual es imprescindible elaborar soluciones con imaginación y con rapidez para no quedarse atrás".

Con relación a los posibles cambios que tendría que encarar el país en la estructura productiva interna, comentó Anchorena que lo adecuado sería reservar los campos más fértiles para la agricultura, ubicando a la ganadería en las llamadas "zonas marginales". Dijo que en esas regiones fuera de la pampa húmeda es posible no solamente la ganadería de cría, sino también la de producción.

El embajador argentino en Francia puntualizó que el problema de la sequía en Europa presenta a la Argentina posibilidades de vender la producción agropecuaria del país a países de la Comunidad Económica Europea.

Dijo luego el diplomático, que es productor y dirigente agropecuario de nuestro país, que "si bien no contamos aún con cifras ciertas, Francia será seguramente este año importador neto de cereales, por cuanto deberá importar para cumplir con sus compromisos".

En cuanto al rubro carnes anticipó que las ventas intercomunitarias se incrementarán para los próximos meses, con muchas dificultades de colocación para terceros países. "La tan anunciada apertura —dijo— no se producirá hasta el segundo semestre de 1977 y durará un año o año y medio, hasta que los europeos reconstituyan las existencias ganaderas de que debieron desprenderse a causa de la reciente sequía".

Anchorena, que el domingo próximo viajará a París para reintegrarse a sus funciones diplomáticas en Francia, comentó finalmente que las carnes que mayores posibilidades tienen en el Mercado Común Europeo son las de manufactura, destinada principalmente a la industria europea del chacinado.

Inversión extranjera

(Viene de la Pág. 1ª)

cutivo Nacional podrá eximir de este impuesto especial cuando la inversión implique alto riesgo.

Las inversiones extranjeras "podrán utilizar cualquiera de las formas jurídicas de organización previstas por la legislación nacional".

Las empresas locales de capital extranjero podrán hacer uso del crédito interno a corto plazo proveniente de las entidades locales; pero excepcionalmente, y cuando el interés nacional así lo aconseje, "el PEN podrá autorizar, que se recurra al crédito de mediano y largo plazo que otorguen las mismas entidades".

Los aportes transitorios de capital extranjero que se efectúen con motivo de la ejecución de contratos de locación de cosas, de obras o de servicios no están comprendidos en el nuevo régimen "y se regirán por los términos de los respectivos contratos conforme a las disposiciones legales que le fueren aplicables".

La ley 21382 contiene un capítulo referido a las inversiones de capital extranjero ya existentes en el país, las que en el futuro se regirán por esta nueva norma jurídica.

La autoridad de aplicación (Ministerio de Economía) procederá en cada caso a determinar el carácter de inversor extranjero y el monto de la inversión repatriable.

En los casos en que no se coincida en la suma repatriable la determinación definitiva se deberá ajustar en un plazo no mayor de 120 días.

Los actos jurídicos que efectúen una empresa local de capital extranjera y la empresa que directa o indirectamente la controle u otra filial de esta última "serán considerados, a todos los efectos, como celebrados entre partes independientes cuando sus prestaciones y condiciones se ajusten a las prácticas normales del mercado entre entes independientes".

Se tendrán en cuenta, de todas maneras, las siguientes limitaciones: 1) Los préstamos estarán sujetos al mismo principio, siempre que la operación no haya sido observada por el Banco Central;

2) Las contribuciones tecnológicas y demás prestaciones regidas por la ley de transferencia de tecnología entre una empresa local de capital extranjero y la empresa que directa o indirectamente la controle u otra filial de esta última, se regirán por las disposiciones que a tal efecto contemple dicha ley.

Cuando en el instrumento que autorice una inversión de capital extranjero se establezcan obligaciones a la empresa receptora de la inversión "la responsabilidad emergente de dichas disposiciones será asumida por la misma empresa, conjunta y solidariamente con el inversor extranjero, en la forma y condiciones que determina la reglamentación.

Como consecuencia del nuevo régimen quedan derogadas las leyes 20.557, 20.575, 21037 y los decretos 413/74 y 414/74; con la aclaración expresa que el nuevo regimen será aplicable a todo trámite pendiente de resolución bajo las normas derogadas.

Trágico tornado en Florida

Un tornado se abatió sobre Largo, Florida, en una región donde existen numerosas zonas para cámping. Una persona resultó muerta, 13 heridas y más de 100 casas rodantes quedaron severamente dañadas. (Radiofoto de UPI).

Menéndez visitó zona de operaciones en Tucumán

Inspeccionó tropas que luchan contra la guerrilla

CORDOBA, 13 (NA). — Se encuentra de regreso en esta capital el comandante del Tercer Cuerpo de Ejército, general de brigada Luciano Benjamín Menéndez, quien efectuó una visita a la zona de operaciones antisubversivas de la provincia de Tucumán, donde también clausuró los cursos regionales de defensa nacional.

Las primeras actividades de Menéndez, que fue recibido en el aeropuerto tucumano Benjamín Matienzo por el gobernador provincial y comandante de la Quinta Brigada de Infantería, general Antonio Domingo Bussi, se desarrollaron en el comando táctico de las operaciones, ubicado en las instalaciones del ex ingenio Nueva Baviera, próximo a la localidad de Famaillá, a unos 45 kilómetros de la ciudad de San Miguel del Tucumán, hasta donde se había trasladado en helicóptero.

Allí el general Menéndez mantuvo reuniones informativas con los jefes de las fuerzas de tareas, para dirigirse posteriormente a la localidad de Concepción, donde se reunió con los mandos de las tropas allí estacionadas. En etapas posteriores de la gira el comandante del Tercer Cuerpo, siempre acompañado por el general Bussi, visitó los destacamentos militares establecidos en las localidades de Yacuchín y Caspichango, para llegar posteriormente al sector donde operan dos equipos de combate, en plena zona de monte.

Allí Menéndez saludó a los oficiales y suboficiales, subrayando la tarea que cumplen en su lucha contra la subversión y expresándole su felicitación por la misión que tan eficazmente cumplen.

En la etapa final de su gira por el interior de la provincia, el general Menéndez hizo una escala en Lules, donde se encuentra acantonada la fuerza de tarea Cabo Primero Méndez, inspeccionando sus dependencias y las del hospital móvil quirúrgico, instalado por el ejército para prestar apoyo sanitario a la población.

De regreso en la capital provincial, el comandante del Tercer Cuerpo de Ejército inspeccionó el Regimiento 19 de Infantería y participó del acto de clausura de los cursos regionales de defensa nacional.

Se destacó la necesidad de un movimiento obrero unido

El interventor en la CGT se reunió con delegados

BUENOS AIRES, 13 (NA). — El interventor interino en la Confederación General del Trabajo, comodoro Julio César Porcillo, exaltó hoy ante un grupo de delegado regionales de la central obrera la necesidad de contar con un movimiento obrero unido y fortalecido, no atomizado, y con dirigentes representativos, marginando a los corruptos y vendidos y a los vinculados con la subversión.

Lo hizo durante la reunión mantenida con 17 delegados regionales de la CGT ubicadas hasta 300 kilómetros de la Capital Federal —aunque también concurrieron representantes de otras más alejadas—, en las que éstos recibieron formularios que deberán entregar completos antes de fin de mes con todos los datos sobre los bienes pertenecientes a la C. G. T. que posee cada una de ellas.

Como definió uno de los dirigentes participantes al salir, "la reunion fue informativa y se limitó al tratamiento de cuestiones administrativas", pero el mismo informante destacó que "las puertas quedaron abiertas" para que en un próximo encuentro los sindicalistas puedan exponer ante el interventor en la CGT los problemas laborales regionales de cada sector.

Las deliberaciones se iniciaron minutos después de las 15, con la presencia de 15 de los 32 delegados regionales convocados, agregándose posteriormente otros dos. Por la intervención en la CGT estaban presentes, además del comodoro Porcillo, los doce oficiales de las Fuerzas Armadas que constituyen su "estado mayor".

Participaron además los secretarios generales de las regionales de la CGT en Junín Avellaneda, Lanús, Azul, Chacabuco, Chivilcoy, Dolores, La Plata, Lincoln, Lomas de Zamora, Luján, Mercedes, Quilmes, San Pedro, Zárate, Zona Norte del Gran Buenos Aires y San Martín.

En cambio no pudieron llegar a tiempo a la convocatoria los delegados de Mar del Plata, Rosario, Bolívar, Bragado, Carlos Casares, Casilda, Las Flores, La Matanza, Morón, Nueve de Julio, Olavarría, Pehuajó, San Nicolás, Tandil y Zárate.

El desarrollo de la reunión —que finalizó a las 16.30— pudo reconstruirse por el relato de los sindicalistas participantes, y por una información distribuida posteriormente por el Ministerio de Trabajo.

Abrió el encuentro el comodoro Porcillo, con una breve alocución en la que destacó la necesidad de estructurar un movimiento obrero unificado, "no atomizado", y fortalecido, todo lo contrario del que propician los dirigentes corruptos y venales y los vinculados con la subversión, los que —apuntó— deben ser marginados.

Inmediatamente cada uno de los secretarios generales presentes informó sobre la marcha de la regional respectiva y recibió un formulario a los efectos de que presenten antes de fin de mes un informe sobre los bienes y otros aspectos de la delegación a su cargo.

José Luis Barrionuevo, tesorero de la Regional San Martín, calificó a la reunión como una "charla amable", en la que además de los temas netamente administrativos se rozaron otros temas aislados como el de las delegaciones clausuradas.

En cuanto al comunicado oficial de la CGT, que fue distribuido a través del Ministerio de Trabajo, da la nómina de los delegados convocados y señala que "el motivo de la reunión fue el de la obtención de información de la marcha de las regionales e impartir directivas de tipo administrativo para su mejor funcionamiento.

"Asimismo, la intervención militar recibió inquietudes de parte de los señores delegados, entre ellas las relacionadas al área de vivienda, que, de inmediato, fueron canalizadas al departamento correspondiente".

Videla

(Viene de la Pág. 1ª)

con un intercambio progresivamente más variado y dinámico.

Señala que en materia de integración física, los temas de mayor trascendencia son la construcción de un nuevo tunel internacional en la cordillera y la pavimentación del actual tunel, vecino al anterior, en la ruta de Santiago a Mendoza (Argentina).

Añade que actualmente se estudian acuerdos bilaterales y que la embajada de Chile en Buenos Aires ha presentado al gobierno argentino "un completo plan de acción con miras a incrementar las relaciones económicas, culturales y políticas entre ambos países".

El Mercurio dice que la colaboración puede llegar mucho más lejos ahora que no hay incidentes fronterizos y que la complementación es necesaria "para el bienestar de nuestros pueblos y para el cabal cumplimiento de su destino en el estratégico cono sur de América".

Las relaciones con Paraguay

ASUNCION, 13. (Télam-AFP). — El presidente argentino, general Jorge Rafael Videla, vendrá próximamente al Paraguay, reveló hoy aquí un diario de Asunción en un despacho desde Puerto Iguazú.

Videla anunció esa decisión, aunque sin precisar la fecha, al responder una pregunta del enviado especial de "ABC Color", del Paraguay.

"Voy a visitar el Paraguay porque tengo siempre presente esa posibilidad", dijo el mandatario argentino.

Anteriormente, el general Videla no ocultó "su entrañable cariño por el Paraguay".

La decisión de Videla de visitar proximamente Asunción fue interpretada por los observadores como una reafirmación de la "nueva era de mayor cordialidad" en las relaciones paraguayo-argentinas.

Massera viajará a Brasil

BUENOS AIRES, 13. (Télam). — El comandante general de la Armada, almirante Emilio Eduardo Massera, viajará el domingo próximo a Brasil, para participar de la VII Conferencia Naval Latinoamericana.

Será acompañado por el jefe del Estado Mayor General Naval y una delegación de jefes y oficiales superiores del Arma.

Durante las deliberaciones —que se llevarán a cabo en Río de Janeiro entre el 16 y 20 del corriente mes— se tratarán aspectos relacionados a la seguridad y el desarrollo científico tecnológico.

A nueve partidos políticos intimó el juez federal

BUENOS AIRES, 13 (NA). — El juez federal con competencia electoral en esta capital, doctor Eduardo F. Marquardt, intimó a nueve partidos políticos a presentar en un plazo de diez días la cuenta detallada de los ingresos y egresos relacionados con las campañas electorales de 1975 y a completar las rendiciones de cuentas oportunamente requeridas.

Los partidos intimados son: Justicialista (orden nacional y distrito Capital); Movimiento de Integración y Desarrollo (orden nacional y distrito Capital); Unión Cívica Radical (orden nacional); Frente de Izquierda Popular (orden nacional); Popular Cristiano (orden nacional); Revolucionario Cristiano (orden nacional); Federalista Popular (distrito Capital); Nueva Fuerza (distrito Capital) y Unión Popular (distrito Capital).

Mercado cambiario

BUENOS AIRES, 13 (Télam). — Las cotizaciones de las divisas en los mercados de cambios, fueron las siguientes:

Monedas	Mercado Oficial Comprador	Mercado Oficial Vendedor	Mercado Libre Comprador	Mercado Libre Vendedor
Inglaterra	249,20	250,35	439,66	449,57
U.S.A.	140,00	140,33	247,00	252,00
Francia	2.788,80	2.809,41	4.920,24	5.045,04
Italia	16,67	16,85	29,42	30,27
España "A"	204,68	212,18	361,11	381,02
España "B"	198,94	206,43	350,99	370,69
Alemania	5.530,00	5.557,07	9.756,50	9.979,20
Finlandia	3.588,20	3.624,72	6.330,61	6.509,16
Holanda	5.191,20	5.217,47	9.158,76	9.369,36
Bélgica fin.	343,98	346,90	606,88	622,94
Bélgica conv.	357,42	359,67	630,59	645,88
Suiza	5.626,60	5.653,90	9.926,93	10.153,08
Japón	47,88	48,13	84,47	86,44
Canadá	141,82	142,29	250,21	255,53
Portugal	443,80	458,88	782,99	824,04
Dinamarca	2.296,00	2.315,44	4.050,80	4.158,00
Noruega	2.535,40	2.555,41	4.473,17	4.588,92
Suecia	3.162,60	3.184,09	5.579,73	5.717,88
Austria	775,60	791,46	1.368,38	1.421,28

Las monedas de Inglaterra, Estados Unidos y Canadá cotizan por unidad. Las restantes cada cien unidades.

HORARIO DE COMERCIO

La Unión Comercial e Industrial de Mendoza y sus Cámaras Adheridas aconsejan al Comercio en general continuar por el momento con los Horarios actualmente en vigencia.

14|8|F|96443|14|8

MUNICIPALIDAD DE MAIPU

PAGUE CON EL 15% DE DESCUENTO

TASAS DE SERVICIOS A LA PROPIEDAD RAIZ
(Riego, extracción basuras, alumb. pbco., aguas ctes. cloacas, etc.)
BOLETO ANUAL - VENCIMIENTO: 20 DE SETIEMBRE DE 1976

DERECHOS ANUALES DE INSPECCION
(de industrias, comercios, etc.)
VENCIMIENTO: 31 DE AGOSTO DE 1976

Sr. Contribuyente:
* Las tasas de servicios puede abonarlas al cobrador domiciliario o en Tesorería Municipal.
* Las presentaciones al Honorable Jury de Reclamos deben hacerse:
— Dentro de los 10 días hábiles de la fecha de notificación de la clasificación, para los Derechos Anuales de Inspección.
— Hasta el día 31 de agosto, para las tasas de servicios.
* Si aún no ha recibido su Clasificación Anual por el año 1976 de su negocio o industria, puede retirarla de la Oficina de Derechos Generales de la Municipalidad.
* Horario de atención al público (días hábiles solamente): 7.30 a 13 hs., para información y pago de tributos. En horas de la tarde (de 16 a 18 hs.) personal de la Comuna prestará asesoramiento, a pedido de la Cámara Empresaria de Maipú.

14|8|F|98406|15|8

HOY! Confitería del Casino — 25 de MAYO 1131
LOS NOCTURNOS y MARA LUA
* LOS AVALO * PATRICIO MORAN
Orquestas bailables: Ringo y su Charanga y Alegrísimo Cuarteto
RESERVE MESA Tels. 218344 * 254799
14|8|F|14|8

Programa de radio y TV

Ofrecemos a continuación los programas de acuerdo con el detalle que nos han suministrado las respectivas teleemisoras.

Canal 7 - Mendoza

12.15 Chart de ajuste y música selecta.
12.25 Apertura y santoral.
12.30 Esto es cultura.
13.00 Ruidos.
14.00 Sábados de super acción: —"El sábado de la reina", con Tyrone Power y Cameron Mitchel. —"La jornada milagrosa", con Rory Calhoun y Audrey Long. —"Pista de trueno", con Annette Funisello y Fabián. —"Las aventuras de Tom Sawyer", con Tommy Kelly y May Robson.
20.30 Archivo confidencial.
21.30 Les ambassadeurs Revue.
23.00 Antes que en el cine: ¿"Donde estás Carolyn Porter?", con Don Murray e Ivonne de Carlo.
0.30 Palabras para recordar - Secretaría Medios Comunic.

Canal 9 - Mendoza

12.30 El show de Leo y Lío.
14.00 La diligencia.
15.00 Tarzán.
16.00 Cine para la familia: "Carta de una enamorada", con Joan Fontaine.
19.30 Las películas de Laurel y Hardy "Los gemelos".
20.30 El diccionario.
21.00 Wojeck.
22.00 El show de Julie Andrews.
23.00 Acción en el nueve: "Un extraño llama a mi puerta", con Mac Donald Carey y Patricia Medina.

LRA 6 y LRA 34
Radio Nacional - Mendoza

6.00 Informativo.
6.05 Por los senderos de la patria.
6.30 Efemérides argentinas.
6.35 Por los senderos de la patria.
7.00 El santo rosario.
7.10 Música para el amanecer.
7.30 Informativo (LRA Buenos Aires).
7.45 Cancionero de la ciudad.
8.00 Notas y música para usted.
9.00 Informativo.
9.05 Variedades musicales.
9.30 Boletín cultural.
9.35 Variedades musicales.
10.00 Informativo.
10.05 Letra y música.
10.20 Estampa ciudadana.
10.30 Pasaporte a la música.
11.00 Informativo.
11.05 Danzas y cantares nativos.
11.30 Escuela Técnica Nº 3.
11.35 El cofre de las melodías.
12.00 Informativo.
12.05 Concierto de mediodía.
13.00 Informativo (LRA Buenos Aires).
13.15 Pequeñas joyas musicales.
13.30 Sociedad Arabe Islámica de Mendoza.
14.00 Informativo.
14.05 Cancionero nativo.
14.30 Ventana de España.
15.00 Informativo.
15.05 Selección típica.
15.20 Inquietudes docentes.
15.30 Desfile de ritmos.
17.00 Informativo (LRA Buenos Aires).
17.15 Desfile de ritmos.
19.00 Informativo.
19.05 Efemérides musical.
19.30 Tango y folklore.
20.00 Informativo.
20.05 Les habla Holanda.
21.00 Informativo (LRA Buenos Aires).
21.15 Teatro lírico: Los cuentos de Hoffman de Jacques Offenbach.
23.35 Simplemente ... para recordar.
24.00 a 6.00: Desde Mendoza ... junto a usted.

GUIA PROFESIONAL

MEDICOS

C.E.A.M.
Centro Estudios Afecciones Mamarias. - Catamarca 83, Dpto. 61 - De 16 a 20 horas.
7|4|F|Pte.|A

INSTITUTO MEDICO "LIBERTAD"
Av. Libertad 926 - Villa Nueva Teléfono 260507.
Dr. Berra: Ginecología - Dra. Delposo: Ginecología, cirugía. Dr. Espinosa: Clínica médica, nutrición - Dr. Gargiulo: Nariz, Garganta y Oídos - Dr. Liñan: Clínica quirúrgica - Dr. Loyola: Padiatría. Dr. Tuma: Cardiología. - Dr. Ponchón: Odontología.
Análisis Clínicos - Atención médica permanente - Mutuales
17|7|F|77898|Pte.|A

Dr. RICARDO RAMPONI
Médico cirujano. Nueva dirección. General Paz 173. Ciudad. Pedir turno tel. 251127.
24|7|F|91790|22|8

Dr. OSCAR E. CAMINOS
Clínica y Cirugía. Obesidad. Várices. Véjez. Enf. Venéreas. Impotencia. Mutuales. Sarmiento 777 Tel. 241768. De 16,30 a 21 horas.
9|1|F|Pte.

Dr. ANGEL C. NAVARRO
Cirugía - Atiende lunes, miércoles y viernes de 17 a 20 hs. Reserve turno, Alpatacal 2755. Teléf. 214325.
1|11|F|Pte.|A.

ISAAC SCHERBOVSKY
Clínica. Especialista enf. bronco-pulmonares, asma.
FERNANDO SCHERBOVSKY
Clínico. Pedir turno. Mutuales. José F. Moreno 2769. Ts. 257402-258616
14|4|F|Pte.|A

APARATO DIGESTIVO

Dr. DANILO FERNANDEZ
Nuevo domicilio. Aparato digestivo, cirugía, vesícula, estómago, apéndice, hemorroides, hernias. - San Juan 685 - Mendoza - Teléfonos 218511 - 291474.
21|7|C|043|19|8

VIAS URINARIAS

Dr. ALBERTO D. BEKERMAN
ESPECIALIZADO EN EE.UU.
Cirugía, Riñón, Vejiga, Próstata, Genitales. Adultos, Niños. Esterilidad. - 9 de Julio 1189, 2º "15". Turnos: 231915 - 247445.
20|4|F|62034|Pte.

Dr. ALBERTO PABLO CORICA
ESPECIALIZADO EN EE. UU.
Enfermedades vías urinarias. Adultos y niños. Colón 532. - Turnos: Teléfonos 240835 y 252553.
29|1|F|29090|Pte.

Dr. IGNACIO J. ROMEO
CIRUGIA VIAS URINARIAS
Cirugía general. Diariamente desde 17 horas. Pedir turno. República de Siria 325. Teléfono 292220.
7|3|F|49557|Pte.

Dr. OSCAR ROBERTO TUTOR
Enfermedades riñón, vejiga, próstata y genitales. Niños y adultos. Colón 532. Turnos: 240835 - 249839.
25|7|C|347|23|8

Dr. JOSE DANIEL LOPEZ LAUR
UROLOGIA
V. Zapata 30, 2º Piso. Mendoza. Tel. 245285.
24|7|C|881|882|22|8

OBESIDAD

Dr. MARIO R. LEVIN
MEDICO
Director Centro Médico - Modelación corporal - Post pasto - Obesidad. - Mutuales. - San Martín 1464, Godoy Cruz. T. 246897.
10|5|F.67007.Pte.

VARICES

Dr. SPINETTA REGUERO
Junín 218. Barrio Bombal. Tel. 244111.
Pte.

ESPECIALISTAS EN SEÑORAS

Dr. HUGO BRANDI
Esterilidad matrimonial. Menopausia. Cirugía Ginecológica. Radiumterapia. Citología Neoplásica (Papanicolau). San Lorenzo 226. Turnos: 243286. Mutuales.
30|7|F|93026|Pte.

DOCTORA
MARTA GONZALEZ IÑESTA
Enfermedades mujer y la niña. Embarazos. Partos. Turnos. Catamarca 83, Dpto. 38. 3º P. Teléfono 291932. Part. 226294.
2|9|F|88099|Pte.|A

GARGANTA NARIZ Y OIDO

Dr. LUIS E. MONETTI
10 - 12 - 18 - 21 horas. 9 de Julio 1050. Teléf. 249323. Particular: teléfono 246661.
10|3|F|53157|Pte.

ASMA Y ALERGIA

Dr. SALOMON BOUERI
Dr. ARNALDO BOERO
Dr. EDUARDO PENA
Corrientes 39 - Teléfono 251591.
11|8|F|96456|Pte.

Dr. CORRALES
Especializado en Europa. Solicitar turno. Perú 1251. T. 257715-249447.
14|8|F|98234|Pte.

CIRUGIA ESTETICA

Dr. HUGO SALOMON
Unicamente Cirugía estética funcional de nariz. Clínica Godoy Cruz, Godoy Cruz 333. Teléfonos 215951 y 215952. Mutuales.
Pte.F.D.

Dr. J. SANANES
Jefe de servicio Sala 1 Hospital Emilio Civit Cirugía de nariz, mamas, adiposidades, injertos, quemados. Pedir turno. P. B. Palacios 1260 (Ituzaingó). T. 257319-251391.
7.3.F.Pte.|D.

Dr. ENRIQUE VELASCO
Cirugía estética, plástica reparadora. Lunes, miércoles y viernes. De 17 a 20 horas. Rioja 1153. Tel. 244806.
11|3|F|53200|Pte.|A

ESPECIALISTAS DE LA PIEL

Dr. ALBERTO J. GRINBERG
Enfermedades de la piel. Alergia dermatológica. Horario: Lunes a viernes, 17 a 21 hs. Sarmiento 777, Mendoza.
15|7|F|75872|Pte.

Dr. RAUL FASCETO
ENFERMEDADES DE LA PIEL
DEPILACION
Avda. España 866 - Teléf. 244133
14|8|C|618|15|8

ALBERTO TORRES CORTIJO
Ex médico becario Univ. Madrid. Emilio Civit 43, 1er. Piso. Turnos de tarde al Tel. 235760.
6|4|F|59285|Pte.

OCULISTAS

Dr. M. MARCHEVSKY
OCULISTA
Consultas de 11.30 a 12.30 y de 15 a 19 horas. Rioja 1130. Tel. 247996.
25|9|F|94036|Pte.

Dr. ZALDIVAR
Dra. MISTELI
Nueva dirección: Av. Emilio Civit 685. Ciudad. Teléfonos: 257000 - 257100.
8|7|F|Pte.

CLINICA DE OJOS
Atendida por
16 Médicos Oftalmólogos y 6 Auxiliares Técnicos Universitarios
Consultorio externo de 8 a 21 hs. Guardias permanentes. Cirugía e internación. Atención de particulares y Mutualidades. Av. España 888, Teléf. 248856.
18|3|F|425|13|Pte.

ODONTOLOGIA

VICTOR M. PICCIONE
Doctor en odontología. Cirugía de boca y huesos de la cara. Lunes, viernes 10 a 12; martes, jueves 15 a 18. Sanatorio Policlínico de Cuyo. Tel. 243000. Part. 255547.
29|7|F|Pte.

REUMATISMO

Dr. JULIO F. SANCHEZ
Reumatología, ortopedia, traumatología y rehabilitación. Rivadavia 141, Teléf. 291994.
2|11|F|23600|Pte.

Dr. MANUEL MENA
Reumatólogo - Enfermedades de columna vertebral, brazos doloridos, ciática. Atiende de 15 a 20 hs. Buenos Aires 226. Lunes a sábados.
20.3|Pte.

Dr. OSVALDO BIELLER VIOTTI
Reumatología y brucelosis. Lunes a viernes 17 a 20 hs. Miércoles 16 a 20 hs. Espejo 593. Planta baja. Teléfonos 218197-220596.
10|7|Pte.|A

CENTRO REUMATOLOGIA
Infanta M. de San Martín 56, 4º P. (detrás Correo Central). - Turno tarde - Tel. 240917. - Mutuales.
14|7|F|41196|Pte.|A

HUESOS

Dr. ARAGONA
Especializado en Italia, Francia, España. Traumatología y Ortopedia Rivadavia 430, Planta Baja, Dpto. 1. Tel. 246935. Part. 241775.
1|8|F|93931|Pte.

PARTERAS

CELINA E. M. de ARNEDO
PARTERA NACIONAL
Catamarca 585, Ciudad. T. 242388 Pedir turno.
29|F|99490|Pte.

ESTHER C. de SANANES
Partera nacional. Diariamente de 16 a 20 hs. Solicitar turno. Pedro B. Palacios 1260 (Ituzaingó) entre Catamarca y Lavalle. Teléfs 257319 y 251391.
7.4|F|Pte.|D

DELIA MASCAREÑO DE GOMEZ
OBSTETRICA NACIONAL
Pedir turno: Pellegrini 945, Godoy Cruz - Teléfono 292214.
5|8|F|78742|30|8

LIDIA M. de CUARTAS
PARTERA
25 de Mayo 770, Mendoza. Teléfono 247223.
11|10|F|Pte.

J. DELIA SANCHEZ GOMEZ
OBSTETRICA NACIONAL
Atiende de 15 a 17 horas, menos sábado. Rivadavia 634. Tel. 241019
9|7|F|75018|Pte. - A

IRMA YAKEL de LEGUIZAMON
PARTERA
Av. San Martín 1269 - 3er. Piso. Dpto. "A" - Tel. 257536 - Mendoza.
F.Pte.|A.

ORTOPEDIA

ORTOPEDIA WALDMANN
Soportes y botas para pie plano, corsets para columna, fajas y aparatos para estomago, medias y vendas para várices.
Lavalle 162 - 250661 - Mendoza
19,5|F.69960 Pte.

PSICOLOGIA

Lic. LIDIA ULLOA de ANELLO
PSICOLOGA
Niños, Adultos. Nuevos métodos. Atención mutuales, turnos Teléf. 293204, de 16 a 20 hs. P. Mendocinas 634, 7º Piso, Dpto. 77.
9|8|F|95933|9|9

Lic. ROSA M. VAISBEIN
PSICOLOGA
Trastornos de conducta. Aprendizaje. Orientación vocacional. Turnos: 230139. José F. Moreno 1742. Mutuales.
11|8|C|653|9|9

PSIQUIATRAS

Dr. JULIO JOSE HERRERA
PROFESOR TITULAR DE PSIQUIATRIA
Pedir turno. Tntre Ríos 226. Tel. 257256.
15|5|F|Pte.|A

CRONICA POLICIAL

Condenaron al asesino de una menor

LA PLATA, 13. (Télam). — La Cámara Tercera de Apelaciones de esta capital, condenó a prisión perpetua a Epifanio Acosta, de 26 años, acusado de la muerte por estrangulamiento (tras intentar violarla) de la niña Martha Haydée Martínez, de 11 años.

El 18 de marzo de 1975, el nombrado llevó con engaños a la menor hasta las inmediaciones del arroyo Las Cañas, en el barrio Villa Rubencito, de Punta Lara. Allí intentó vejarla y luego la estranguló ante el temor de ser denunciado por la víctima.

El fiscal de primera instancia, doctor Julio Burlando, había solicitado reclusión perpetua, más accesorias legales y costas por el delito de homicidio con alevosía. Lo mismo argumentó el representante del ministerio público, doctor Jorge González Etcheverry.

Por su parte, el tribunal encontró a Acosta responsable de homicidio con alevosía y lo condenó a prisión perpetua y costas, dando como agravante la peligrosidad demostrada por el asesino y como atenuante su falta de antecedentes penales y judiciales.

Colocación de una ofrenda floral en el monolito que recuerda a los servidores públicos fallecidos.

Recordóse a bomberos muertos en un accidente

PALMIRA. — Al cumplirse el 18º aniversario del trágico accidente que en función de servicio costó la vida a tres abnegados servidores del Cuerpo de Bomberos de la Policía de Mendoza, el oficial ayudante Ernesto Gauna y los agentes Matías Gatica y Miguel A. Caicedo, la repartición policial les rindió un homenaje en el monolito que evoca su memoria y que se levanta en el costado este del río Mendoza, cercano al puente carretero de Palmira.

Asistieron al acto el jefe de Policía, vicecomodoro Julio César Santuccione; el jefe de la Unidad Regional III, comisario general Mario Rafae Munives; el jefe de la División Bomberos, comisario mayor Oscar Rodríguez; el comisario mayor Alberto Ceferino Liño; el comisario de la Seccional 28º de Palmira, Hugo Marcelo Ferreyra y el titular de la Seccional 22ª de La Paz, comisario Alfredo Ahumada.

Estuvieron también presentes dotaciones del cuerpo de bomberos de la ciudad capital y de San Martín.

La ceremonia se inició con un responso que rezó el capellán de la Unidad Regional III, padre Heriberto Ferreyra y luego pronunció una alocución en recordación y homenaje el oficial ayudante del Cuerpo de Seguridad, Rafael Garay, quien exaltó la abnegación y valor de los bomberos que cayeron en cumplimiento de su deber.

Posteriormente, el vicecomodoro Santuccione y los jefes superiores que lo acompañaban depositaron en nombre de la institución, del Cuerpo de Bomberos de San Martín y de la Asociación de Suboficiales y Agentes de la Zona Este, sendas ofrendas florales. Culminó el acto con un toque de silencio y el marcial saludo que oficiales superiores y tropa rindieron a los desaperecidos servidores públicos.

Un muerto y tres heridos en accidentes

En distintos accidentes de tránsito registrados en la Provincia, una persona perdió la vida y otras tres resultaron con heridas de consideración, por lo que debieron ser internadas

El accidente fatal ocurrió en Burgos y Doctor Moreno de Las Heras. Allí el automóvil Chevrolet chapa M047.040, a cargo de Juan Carlos Ortega, embistió a Antonio Gago, español de 72 años de edad, que vivía en Lescano Fá 36 del mencionado departamento.

El anciano sufrió heridas graves y fue llevado al hospital Central para su atención, donde falleció mientras era asistido.

Choque

Los conductores de dos automóviles resultaron heridos al chocar sus rodados en la intersección de las calles La Pampa y Moyano de esta Capital.

Los vehículos que sostuvieron el encontronazo fueron un Renault 4L, chapa X297 635, que era conducido por Humberto Eduardo Alterio, y un Fiat 600, chapa M165.457, que se encontraba a cargo de Marta Susana García de Turesso.

El hombre sufrió herida cortante en cuero cabelludo y la mujer resultó con traumatismo de rodilla, con escoriaciones, por lo que fue internada en un sanatorio particular. Alterio, una vez atendido de sus lesiones, en el hospital Emilio Civit, se retiró a su domicilio.

Ciclista herido

En la ruta 188, en su intersección con la calle 19, en el distrito de Bowen, departamento de General Alvear, se produjo un choque entre una bicicleta que montaba Nicolás Lechuk y la camioneta Mercedes Benz chapa M168.319, a cargo de Aurelio Rosario Marchetti.

Como consecuencia de ello, el ciclista resultó con traumatismo de cráneo, tórax, probable fractura de costillas, probable hematoma interno en la región craneana y herida desgarrante en el pómulo derecho. Fue trasladado al hospital de General Alvear, donde quedó internado.

En San Juan un auto mató a un peatón

SAN JUAN. — Un fatal accidente de tránsito costó la vida a un peatón. En la madrugada de ayer, el señor Paolo Longo, italiano, de 61 años, domiciliado en calle José Martí 656 Sur, Desamparados, embistió con su automóvil Fiat, en avenida Ignacio de la Roza esquina Ameghino, al señor Carlos Guido Coll Palacios, de 59 años, residente en Rivadavia 1780 Oeste, Barrio Residencia. A raíz del accidente, Coll Palacios resultó con gravísimas heridas, siendo auxiliado por el conductor del vehículo, quien lo trasladó al centro de salud Hospital Rawson, donde falleció después que se le practicaron los primeros auxilios.

Dos detenidos por juego clandestino

Personal de Investigaciones detuvo a Pascual Jesús Pina y Sebastián Fidel Pirrelo, acusados de tener vinculación con el juego clandestino de quinIela.

El procedimiento se hizo en San Juan 1663, ciudad, cuando Pina efectuaba anotaciones de quiniela clandestina en el vidrio del negocio que allí funciona, registrado como agencia oficial del mencionado juego.

La policía logró sacar fotografías de la vidriera, probando así el hecho y secuestró un teléfono, una máquina de sumar, tres listas de premios y la suma de $ 41.010.

Cooperativas de vivienda realizaron una reunión

Se realizó la reunión convocada por la Federación de Cooperativas de Vivienda de la República Argentina, con las cooperativas del mismo ramo de Mendoza.

Asistieron los representantes de 25 entidades de esta naturaleza de nuestra provincia, a quienes se informó sobre la reunión de directivos de la federación con el secretario de Vivienda y Urbanismo de la Nación, arquitecto Máximo Vazquez Llona.

Acerca de las pautas básicas anunciadas por el funcionario y que servirán para la instrumentación de la futura reglamentación para la construcción de viviendas en el país, se resolvió la constitución de tres subcomisiones de trabajo: 1) Caja de Crédito para obtener fondos a fin de atender a las necesidades de adquisición de terrenos; 2) subcomisión para la constitución de una empresa urbanizadora y 3) subcomisión para la implantación de una planta industrializadora para la construcción de viviendas.

Luego de un amplio debate en que los asistentes aportaron diversas sugerencias se resolvió que las cooperativas formularan propuestas para la integración de subcomisiones de trabajo que deberán expedirse en un plazo no mayor de sesenta días.

En fechas a determinar se harán reuniones similares en San Rafael, San Juan y San Luis.

Entidades de bien público

Consejo Particular de San Vicente de Paul. — El Consejo Particular de Mendoza de la Sociedad de San Vicente de Paul, que sostiene el "Hogar de Ancianos", ha recibido las siguientes donaciones en concepto de coronas de caridad: en memoria del doctor Mario A. Casetti, de la señora Estela R. de Nazar; señor Eduardo Nazar y señora; señor Guillermo Nazar y señora; señor Florentino Pena y señora; señor Félix Bocco y señora; señora Carmen Pizarro de Ruiz; señor Jorge Riba y familia; señor Carlos Diez y familias; señora Jaia R. de Tubert e hijo; Club Gimnasia y Esgrima de Mendoza. En memoria del doctor Enrique Dussel, señor Roberto Zapata y familia. En memoria del Sr. Humberto Ceretti, Club Gimnasia y Esgrima de Mendoza. En memoria del señor José G. León, Club Giminasia y Esgrima de Mendoza. En memoria del señor Félix A. Leiva, Club Gimnasia y Esgrima de Mendoza. En memoria del señor Luis Valdemoros, doctor Marcos Fagioli y señora. En memoria del señor Teófilo Aruani, Club Gimnasia y Esgrima de Mendoza. En memoria del señor Juan S. Aurales, sus familiares. En memoria del señor Victorio Masera, señora María de Masera y familia. En memoria del señor Felipe Greco, amigas y compañeras de promoción de su hermanas Adela Greco de Silvestri.

Club Leo Vida. — Hoy a partir de las 17 se reunirá en el Club Social Las Heras, Belgrano 538, bajo la advocación del Libertador General San Martín en el 126º aniversario de su fallecimiento. La charla de clasificación estará a cargo de Viviana Villanueva, quien se referirá al "Día de la Gendarmería Nacional" y en la leonística, Miguel Visciglia hablará sobre "Estructura del Leonismo". Informó la entidad que las autoridades leonísticas organizan para el presente periodo dos foros juveniles con la participación de clubes leos de Mendoza y que el 28 a las 17, auspiciará un foro para todas las ramas del leonismo, con intervención del gabinete de distrito "Múltiple O" Argentina.

Cámara Júnior de Godoy Cruz. — Informó que hoy culminará el curso inter-cámaras denominado "Dirigencia en acción", que fue dictado en San Martín para el capítulo local de la cámara y para su club juvenil. Asistirán al acto de clausura directivos y asociados de la Cámara Junior de Godoy Cruz, quienes participarán de la cena mensual que realizará la Cámara de San Martín. Estará presente el presidente de la Federación de Cámaras Juniors de la Argentina, señor Julio César Abinzano.

Interrupción del servicio eléctrico

LUJAN DE CUYO. — Agua y Energía Eléctrica interrumpirá hoy, entre las 9 y las 18, el servicio de energía eléctrica para facilitar los trabajos de mejoras en los departamentos. La zona afectada está comprendida por calles Cochabamba, Thames, Cobos desde Thames al Sur y al Norte del distrito Agrelo.

Padrinazgo presidencial

MAIPU. — En la iglesia parroquial de esta ciudad, tendrá lugar hoy el bautismo del séptimo hijo varón del matrimonio de Arnaldo Manuel Fernández y Agustina Rojas. Se trata del pequeño Víctor Manuel, nacido el 10 de junio de 1975, que contará con el padrinazgo del presidente de la República, representado en este acto por el intendente municipal, doctor Alberto Rauek.

Estado del Tiempo

MAXIMA: 14,3ºC
MINIMA: 2,7ºC

El Servicio Meteorológico Nacional, dependiente de la Fuerza Aérea, informó que la mínima de ayer fue de 2,7 grados, a las 7.05 y la máxima de 14,3 grados, a las 15.40.

Para hoy

El pronóstico para hoy indica "poca nubosidad y fresco".

Función de cine habrá hoy en Radio Nacional

Hoy, a las 18, en el salón auditorio de Radio Nacional Mendoza, Emilio Civit 460, se exhibirá una serie de films culturales y de divulgación, función correspondiente a un ciclo que la emisora presenta en conjunto con el Servicio Cultural e Informativo de la Embajada de los Estados Unidos. Se proyectarán las siguientes películas: "Templos", una visión de la arquitectura de diversos templos pertenecientes a varias religiones de todo el mundo; "Algo viejo, algo nuevo" (una visita a las "nuevas ciudades", su arquitectura y urbanización en contraste con las antiguas) y "Visión USA", aspectos de los Estados Unidos en materia de ciencia, arte, técnica, etc. La entrada es libre.

Designan nuevo interventor en Turismo

Se ha designado interventor en la Dirección Provincial de Turismo al contador público Rafael Antonio Llin. Por lo tanto se dieron por finalizadas las funciones del interventor militar en esa repartición, encomendadas como acto de servicio, al capitán de la Fuerza Aérea Carlos Alfredo Oliva.

Además, el Gobierno de la Provincia prorrogó por el término de dos meses, a partir del 6 de agosto, la intervención a la Dirección Provincial de Turismo, dispuesta por decreto Nº 117 del 6 de abril y su ampliatorio Nº 1036, del 5 de julio de este año.

Subsidio para docentes jubilados

La Filial Mendoza de la Unión de Docente Nacionales Jubilados informó que la caja compensadora respectiva resolvió extender los beneficios del subsidio mensual a todos los docentes en pasividad que hayan cumplido 75 años de edad al 30 de junio de 1976. Para optar a ese beneficio, los interesados deberán dar cumplimiento a una serie de requisitos sobre los cuales se informará en la sede de la entidad, Paso de los Andes 1266, los lunes y jueves de 15.30 a 17.30.

Se ha hecho saber a las personas que deseen integrar la delegación que concurrirá a Villa Dolores (Córdoba), para participar de la Primera Zonal del Interior a realizarse el 10 y 11 de setiembre, que aún pueden inscribirse, hasta el 20 del corriente, como plazo improrrogable.

Educacionales

Supervisión de Escuelas Nacionales. — La seccional Mendoza comunicó que el acto de homenaje al general San Martín debe realizarse el 17, a las 15 y no en la fecha que se dio oportunamente

Traslados. — Desde el 18 de este mes y por 30 días, el personal dependiente de la Supervisión Seccional de Escuelas Nacionales de Mendoza, puede inscribirse en el primer movimiento de personal año 1976. Las solicitudes se reciben en Belgrano 923, ciudad.

Cuerpo técnico de inspectores. — El Ministerio de Cultura y Educación anunció que el lunes, a las 17, convocado por Inspección General, se reunirá el cuerpo técnico de inspectores, en el lugar habitual.

Escuelas nacionales. — La supervisión seccional solicitó con urgencia el envío de los datos requeridos en el múltiple 60, sobre cooperadoras escolares. También deben remitirse de inmediato las planillas sobre dotación de mobiliario y útiles de consumo.

Inspección técnica "B" - Capital. — La inspectora recibirá el lunes, a las 10, el mejor trabajo de redacción de cada escuela de su jurisdicción, correspondiente al concurso de composiciones sobre "Las enseñanzas del Gran Capitán". Comunicó, asimismo, que el 17, a las 10.45, a la misa que se oficiará en San Francisco, deben asistir abanderados y escoltas, acompañados por una docente, de las escuelas "Ricardo Rojas", "Nicolás Avellaneda" y Compañía de María. En cambio, a la plaza San Martín, a las 14.45, debe concurrir una delegación integrada por abanderado, escoltas y 12 alumnos, acompañada por una docente, de las escuelas "Mariano Moreno", "José Federico Moreno", "Manuel Belgrano", "General Gerónimo Espejo" y "San José".

Suplencias en escuelas primarias

Se ofrecerán el lunes suplencias en las siguientes escuelas provinciales:

Nº 102 "Andrés Ferreyra", de Guaymallén, a las 13, un cargo en enseñanza común, desde 15,610 puntos.

—Nº 238 "España", de Tres Porteñas, San Martín, a las 24, dos remplazos de enseñanza común.

—Nº6 5 "Dr. Tomás Godoy Cruz", un cargo de maestra de grado, turno mañana, desde 19.950 puntos, a las 9.

—Nº 84 "Alejandro Mathus", de El Bermejo, a las 13.15, un cargo de maestra de enseñanza común, desde 12,245 puntos.

—Nº 69 "Fragata Sarmiento", de Godoy Cruz, un cargo de enseñanza común, a partir de 23,779 puntos, a las 8.30.

—Nº 17 "Hipólito Yrigoyen", de Ciudad, un remplazo de maestra de jardín de infantes, turno mañana, a partir del más alto puntaje, a las 10.

Horas cátedra en el nivel secundario

Se ofrecerán cargos en los siguientes colegios:

ENET Nº 1 de Mendoza "Ingeniero Pablo Nogués", el lunes, a las 10, un cargo de preceptor suplente, a los inscriptos ante la Junta de Clasificación Docente Zona V.

—Escuela de Bachillerato y Magisterio Especializado Nº 1 "Fray Luis Beltrán", el lunes, a las 8, con carácter de remplazo, se ofrecerán 4 horas de Matemáticas 3er. año; a las 10, 2 horas de Botánica primer año, primera división; dos horas de Botánica para primer año, segunda división; dos horas de Zoología en segundo año, primera división y dos horas de Zoología en segundo año, segunda división.

—Bachillerato Técnico Agrario BT 15, de Costa de Araujo, hoy, a las 10, se ofrecerán 6 horas de Educación Física, 4 de Matemáticas en quinto año, 5 de Matemáticas en cuarto año, 3 de Física de cuarto año y 3 de Física de quinto año, en carácter de remplazos y 3 horas de Cosmografía de sexto año, en forma interina.

—Escuela de Bachillerato Técnico Agrario BT 4 La Paz, el lunes, a las 9, en carácter de remplazo a inscriptos y no inscriptos, 10 horas de Matemáticas de segundo año y 5 horas de Matemáticas de tercer año.

—Escuela de Bachillerato y Magisterio Especializado "José Vicente Zapata", de Capital, el lunes, a las 8.30, por tercera vez, cuatro horas de Matemáticas de cuarto año.

—Escuela de Bachillerato Técnico de Uspallata, el lunes, a las 13.30, en carácter de interinas, 3 horas de Inglés de primer año, 3 horas de Inglés de segundo año, 3 horas de Inglés de tercer año, 3 horas de Inglés de cuarto año y como suplencias, 4 horas de Mercecología de cuarto año, 3 de Educación Física de primer año, 3 de Educación Física de segundo año, 3 de Educación Física de tercer año y 2 de Práctica de deporte de cuarto año.

Cumplirá un año la Cooperativa de Gráficos

Cigram, Cooperativa de Provisión de Industriales Gráficos de Mendoza, celebrará el primer aniversario de su creación. Con ese motivo efectuará varios actos, incluídos en un programa de festejos que culminarán el lunes a las 21.30 con una cena-"show" a realizarse en Boulogne Sur Mer 241 de ciudad.

LA SOLUCION PARA EL PEQUEÑO COMERCIANTE

CAJA DE CAUDALES Hasler

Agilidad al dinero...

CAJA INTEGRAMENTE DE ACERO INOXIDABLE - GAVETA DESMONTABLE - MONTADA CON RULEMANES - SIN PROBLEMAS MECANICOS

DISTRIBUIDORES EXCLUSIVOS EN MENDOZA, SAN JUAN Y SAN LUIS:

FEMENIA y Cía.

MAQUINAS Y MUEBLES DE OFICINA

9 DE JULIO 1087 — TEL. 248325 — MENDOZA
SGTO. CABRAL 1747 — TEL. 216658 — LAS HERAS — MZA.
BALCARCE 37 — TAL. 22766 — SAN MARTIN — MZA.

Rombo 80: el plan líder.

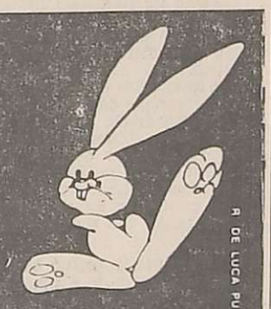

R. DE LUCA PUB. S.A.

436 grupos, 35.064 suscriptores y 25.041 unidades Renault y Torino adjudicadas en 41 meses. Venga a vernos. Se convencerá por qué Rombo 80 es el líder.

Agosto 1976-ROMBO 80 anuncia la 42° adjudicación de unidades Renault 0 km.

Esta adjudicación se realizará los días y horas que se indican a continuación:

Zona Cuyo: VIERNES 20 DE AGOSTO - 19 HS. SAN MARTIN 624 MENDOZA
GRUPO RENAULT 4S TA 06.
GRUPO RENAULT 6 TD 08 - TD 39 - TD 44.
GRUPO RENAULT 12 TG 11 - TG 68 - TG 78 - TG 96 - TI 11 - TI 59.

Le rogamos tomar nota del día, la hora y el lugar del acto de adjudicación que corresponde a su grupo, y recordar que las ofertas de licitación que se hagan el mismo día podrán hacerse únicamente en el lugar donde se realiza el acto y hasta que se declare abierto el mismo por parte del escribano interviniente. Si una vez realizado el acto de adjudicación no sale ganadora, diez días después su cheque le será devuelto por el concesionario donde usted suscribió la solicitud.

a los suscriptores de Rombo 80:

Si desea licitar, especifique en el formulario de licitación (en el dorso recuadro superior del talón N° 3 de su oferta) la opción de él o los colores del vehículo que Ud. elija dentro de la gama existente, información que podrá conocer en su Concesionario. Si Ud. resulta ganador por Sorteo o Licitación preséntese de inmediato a la Concesionaria donde suscribió la solicitud y abone el 1% Derecho de Adjudicación y 5% Fondo Nacional de Autopistas. En el primer caso, además deberá hacernos conocer en forma urgente la opción de él o los colores elegidos por Ud., como así también la aceptación del vehículo adjudicado. Para poder participar en esta Adjudicación el suscriptor tendrá que haber abonado en término la cuota correspondiente al mes de Julio A partir del mes de Octubre de 1975, se aplica la cláusula 12 cap. IV. Se comunica especialmente a los que quieren licitar, que las cuotas correspondientes al mes de Agosto son las siguientes

CUOTAS PARA LICITAR

GRUPOS TA		GRUPOS TD		GRUPOS TG	
TA 01 a TA 61	$ 18.312,00.	TD 01 a TD 93	$ 23.137,20.	TG 01 a TG 99	$ 28.935,55.
GRUPOS TI		GRUPOS TJ		GRUPOS TK	
TI 01 a TI 99	$ 28.935,55.	TJ 01 a TJ 34	$ 28.935,55.	TK 01 a TK 05	$ 34.680,95.
GRUPOS TP		GRUPOS TE		GRUPOS TH	
TP 01 a TP 30	$ 56.595,90.	TE 01 a TE 02	$ 19.899,05	TH 01 a TH 02	$ 24.885,80.
GRUPOS TN					
TN 01 a TN 11	$ 40.968,45.				

Aclaramos que los importes de las cuotas mencionadas, solamente se deberán tener en cuenta para efectuar la licitación, ya que en los mismos no está incluido el seguro de vida ni Gastos Administrativos.

ROMBO 80 Plan de ahorro por grupos cerrados.

Asorte S.A. de ahorro para fines determinados. Con el respaldo de RENAULT ARGENTINA S.A. Av. del Campo 1496 Bs. As. Tel. 51-2813/15 52-7189/8383/6881/6248

Rombo 80 adjudica más automóviles por mes.

Dodge MESCHINI RIOJA 1448 - Tel. 250800 - MZA

RADIUX

TECNICA TOLEDO S.A.I.C.

AUTOMATIZACION INDUSTRIAL, HIDRAULICA, NEUMATICA, FLUIDICA.

Prof. Dr. Pedro Chutro 3040/48 - Bs. Aires..

se complace en comunicar que ha designado representantes a:

AUTOMATIZACION Y CONTROLES INDUSTRIALES S.R.L.

integrada por los señores:

RUBEN A. HOFFMANN
Ing. SILVERIO ROS
Ing. MIGUEL CACCAVO
ANTONINO DIPASCUAL

VALVULAS Y MICRO VALVULAS NEUMATICAS; ACCESORIAS PARA CIRCUITOS NEUMATICOS; HIDRAULICAS/DIRECCIONALES; HIDRAULICAS ACCESORIAS.

-EQUIPOS DE PROTECCION NEUMATICA.
-CILINDROS NEUMATICOS E HIDRAULICOS.
-UNIDADES GENERADORAS DE PRESION HIDRAULICA.
-APAREJOS NEUMATICOS

AUTOMATIZACION Y CONTROLES INDUSTRIALES S.R.L.
9 de Julio 1030, 2º piso, L. 10
Tel. 291727 - Mendoza

constituída por los señores:

RUBEN A. HOFFMANN
Socio Gerente Comercial

Ing. SILVERIO ROS
Socio Gerente Técnico.

Ing. MIGUEL CACCAVO
Socio Gerente Técnico

ANTONINO DIPASCUAL
Socio Gerente Administrativo

agradecen a

TECNICA TOLEDO S.A.I.C.

el haberlos designado representantes para todos sus productos y servicios en la zona Cuyo.

Al mismo tiempo, comunica a la industria y el comercio en general, que ya está a su servicio para cualquier consulta, el Departamento Técnico de A.C.I.

LOS ANDES

Fundado el 20 de Octubre de 1882 por el Dr. Adolfo Calle

Directoras:
Carmen Usandivaras de Calle
Elcira Videla de Schiappa de Azevedo

MENDOZA, SABADO 14 DE AGOSTO DE 1976

Entrada clandestina de inmigrantes

La entrada al país en forma ilegal es un problema de vieja data y que es imputable formalmente a una despreocupación tradicional del sector oficial dedicado especificamente a esa tarea. Las circunstancias están demostrando ahora las graves dificultades derivadas de esa anormal situación y la urgente necesidad de procurar las enmiendas necesarias. Ello lleva implícito un cambio sustancial del viejo concepto referido a la incorporación de ciudadanos extranjeros al quehacer nacional, tema que supone distintas consideraciones vinculadas a la política en la materia.

La Constitución Nacional trata de equiparar los derechos de habitantes argentinos con quienes ingresan al país y cumplan determinadas condiciones. Salvo muy escasas excepciones, los extranjeros que hacen una vida normal pueden hasta desempeñar cargos públicos de elevada jerarquía. Tal situación justifica plenamente un riguroso control de las personas que pasan nuestras fronteras desde otros países, especialmente para evitar la entrada de indeseables.

Este problema no tiene exclusividad en la Argentina. También en otras naciones ha sido un tema permanente de consideración, advirtiéndose que a través del tiempo se han ido intensificando las medidas de contralor con el objeto de superar contingencias perjudiciales para los intereses de las naciones afectadas. Ese rigor gradual en la adopción de medidas represiva a las entradas ilegales es la respuesta lógica a un fenómeno que contribuye a agravar situaciones propias de cada región.

En nuestro país se considera que están radicados ilegalmente una cantidad aproximada al medio millón de personas procedentes especialmente de países limítrofes. La clandestinidad tiene asidero en casos donde los candidatos encuentran dificultades para encuadrarse en las disposiciones vigentes que, ya es sabido, no son demasiado rigurosas. Si el Estado ejerce el derecho de conocer quienes son sus habitantes a través del otorgamiento de documentos personales, lo tiene en mayor medida con los extranjeros.

Esa posibilidad no equivale a una selección antojadiza, sino al ejercicio de una facultad natural de las autoridades. Es preferible que quienes no puedan encuadrarse en las normas elaboradas a tal fin, no ingresen al país. Así lo han entendido las autoridades nacionales que han decidido intensificar el control con el objeto de evitar la posibilidad de burlar las disposiciones sobre este particular.

Desde otro punto de vista, es de interés reiterar viejos anhelos sobre fiscalización de frontera no solamente en el aspecto ya referido, sino también en lo concerniente a tópicos de soberanía nacional. Especialmente desde el punto de visto geopolítico, es factible alentar la radicación de familias a través de una promoción económica de significación. La solución debe tender a eliminar la posibilidad de que nuestras regiones escasamente pobladas queden totalmente desamparadas y libradas al azar en cuanto al uso que personas extranjeras pretendan asignarle.

Por otra parte, el país puede aspirar legítimamente a favorecer el desarrollo de sus principales actividades con el aporte de un elemento humano de la mejor jerarquía. La oferta de nuestra riqueza en favor de quienes se hallan en condiciones de ofrecernos su experiencia y sus conocimientos, es la forma adecuada de actuar en este terreno. El sentido de resguardar el patrimonio nacional con el objeto de ponerlo al servicio de la Nación de la manera más efectiva posible, es el objetivo principal que inspira la acción en esta área.

Esta forma de apreciar el problema no excluye la perspectiva de los extranjeros de trabajar en cualquier tarea aunque no sea de especialización calificada. Lo que desean las autoridades es llevar el control preciso de las personas que ingresan al país, buscando la mejor reciprocidad entre la protección que les ofrece la Argentina y el desarrollo de tareas del mejor nivel por ellos aportada. En este aspecto se advierte sensiblemente una preocupación mayor que habrá de redundar sin ninguna duda en beneficio general.

Homenaje escolar a ex director de LOS ANDES

La co-directora de este diario, señora Carmen Usandivaras de Calle, saluda a una de las niñas que participó del homenaje a su esposo, en la escuela que lleva el nombre del destacado periodista y escritor.

La escuela Nº 101 "Jorge A. Calle", ubicada en Dorrego, Guaymallén, rindió ayer homenaje a su patrono civil, al cumplirse hoy otro aniversario del fallecimiento del ex director de LOS ANDES. Estuvieron presentes invitados especialmente, la esposa del destacado periodista y escritor y co-directora de LOS ANDES, señora Carmen Usandivaras de Calle; su hermana, señora María Rosa Usandivaras de Escuti, y el miembro del Directorio de esta empresa, señor Héctor Quiroga Rosales, quienes fueron recibidos por la vicedirectora, señora Gladys Núñez de Jofré, a cargo interinamente del establecimiento educacional y el personal docente. También se hicieron presentes, una madre de alumno, por el Club de Madres, y un representante de la Cooperadora Escolar.

La ceremonia se destacó por haber estado a cargo exclusivamente de alumnos de la escuela y se inició con palabras de apertura pronunciadas por una niña, quien destacó la personalidad de don Jorge A. Calle; refiriose a próceres de nuestra nacionalidad y a la lucha de los prohombres "unos con el sable, otros con la pluma".

Seguidamente otra niña se refirió al patrono civil de la escuela, reseñando aspectos biográficos y destacando su influencia en las generaciones futuras, con su lucha periodística y con sus libros "Los iluminados", "José Félix Aldao" y "El pasajero sugerente". También mencionó el reconocimiento de la Provincia, al designar con su nombre una calle de nuestra ciudad y a esa escuela.

Se hizo un minuto de silencio, marcado por la campana de la escuela, y luego del recogimiento, dos pequeños, una niña y un varón, depositaron una ofrenda floral ante el retrato de Jorge A. Calle, cerca del cual se exhibía una publicación de la Junta de Estudios Históricos de Mendoza que refiere su actuación como periodista y escritor.

Jorge A. Calle

En el 34º aniversario de su fallecimiento

En su personalidad confluyeron los factores que no pueden estar ausentes en los periodistas de jerarquía: profundo conocedor de la realidad en que le tocó actuar, sensibilidad para percibir los problemas, temperamento para denunciar las injusticias, capacidad expresiva y espíritu analítico. Podría decirse que "nada humano le era ajeno" a Jorge A. Calle, observador inteligente e inspirado actor de un proceso social y político que significó para Mendoza y el país un rápido tránsito de formas tradicionales a nuevas estructuras en las que instituciones y hombres debieron adaptarse al ritmo de acontecimientos nacionales signados por grandes conmociones de orden mundial.

Con el paso de los años, su figura se afirma como un arquetipo, un ideal humano cuyas inquietudes denotaban las especiales aptitudes propias de los periodistas de raza y, a la vez, la tendencia al compromiso y la acción de quienes no se conforman con la realidad tal como se presenta, sino que pretenden orientarla hacia fines de incesante perfección.

En sus distintas facetas de periodista, escritor y legislador, halló Jorge A. Calle los medios idóneos para entregar a la colectividad mendocina lo mejor de sí mismo, las virtudes que se forjaron al influjo de la herencia familiar que comenzó con el fundador de LOS ANDES, el doctor Adolfo Calle. En el contacto directo con el quehacer periodístico, pero también en la reflexión profunda que es el fruto de una vida dedicada a la cultura, adquirió plena conciencia de la función que compete a la prensa en la sociedad contemporánea y pudo utilizar el poderoso instrumento que el destino puso en sus manos con discreción y claro sentido de la responsabilidad.

Nunca escribió, como periodista, lo que no hubiera podido sostener como un caballero. Fue mesurado en la crítica, parco en el elogio. Estaba dotado de una peculiar aptitud para captar con tolerancia los matices negativos de la vida comunitaria, pero de una irrenunciable voluntad de transformarlos, para bien de sus conciudadanos. Este aspecto de su carácter se manifestó con claridad en su paso por la dirección de LOS ANDES. Sobre la base de la obra realizada por sus mayores, respondió con amplitud a las exigencias de los nuevos tiempos. Dinamizó y diversificó los servicios que el diario prestaba a la sociedad; su espíritu inquieto descubrió novedosas dimensiones de la vida de los mendocinos, y arbitró los recursos para reflejarlos en las páginas del diario. Incorporó sistemas y procedimientos de trabajo que significaron una considerable renovación con respecto a los que eran tradicionales.

Como legislador nacional, supo canalizar su conocimiento de la realidad nacional y provinciana en numerosos proyectos; testimonios del genuino interés con que sabía hacer suyas las preocupacones de su prójimo.

La investigación histórica fue una de sus pasiones, y fruto de largas horas de trabajo y de estudio fue el ensayo que tituló "José Félix Aldao: fraile dominicano y general de la Santa Federación".

De su pluma, clara y elegante, surgieron también "Los iluminados" y "El pasajero sugerente", libros en los que los acontecimientos históricos son evocados con pleno conocimiento de ambientes y de los conflictos que suelen desatarse en las almas de los hombres.

Por derecho propio, está incluido en la dinastía de los grandes periodistas argentinos y esta afirmación es suficientemente expresiva si se medita acerca de las cualidades que en todo el mundo se atribuye a nuestra prensa. Asimiló las mejores virtudes de una generación que experimentó un gran respeto por los valores de la cultura y que fue guiada por el afán de crear un país grande y rico, abierto a los más nobles impulsos.

Su figura ha desaparecido del ámbito que era suyo por herencia y por su indiscutible autoridad intelectual y moral, pero su ejemplo pervivirá para muchas generaciones de periodistas.

"La Universidad se recupera del deterioro sufrido", dijo el rector

A la investigación se dará mayor prioridad

"El excelente prestigio profesional que ofrecía la Universidad Nacional de Cuyo, había sufrido un profundo deterioro del que aceleradamente se recupera gracias a la labor del personal docente y no docente que secunda a este Rectorado", expresó durante una conferencia de prensa mantenida ayer, el rector en esa casa de altos estudios, comodoro Héctor Eduardo Ruiz.

Participaron también de la reunion, donde se habló, además de distintos temas vinculados con la marcha de la Universidad, los decanos de todas las facultades: de Economía, doctor Vidal Linares Benegas; de Ingeniería, ingeniero Mario Barrera; de Ciencias Políticas y Sociales, profesor Denis Cardozo Biritos; de Medicina, doctor Mario Lauro Olascoaga; de Filosofía y Letras, profesor Luis Campoy, y de Ciencias Agrarias, ingeniero agrónomo Adolfo Mallea; el secretario general, doctor Guillermo Pose, y los asesores del rectorado, mayor doctor Guillermo E. Ruiz y mayor odontologo Emilio Colombo Cejas.

El rector de la UNC, acompañado por decanos y asesores, durante la conferencia de prensa realizada ayer.

Actividad académica

En su exposición, el rector comenzó manifestando que "una vez asumidas las funciones por el nuevo delegado militar y su equipo, se encaro la tarea de regularizar la actividad de las facultades e institutos de la universidad, objeto que se alcanzo a los diez días, siendo la primera universidad nacional que logró la normalidad en dicho aspecto". Hizo referencia luego a la designacion de autoridades civiles y en tal sentido destacó que todos los decanos nombrados son profesores de relevantes méritos en sus respectivas casas de estudio.

Prosiguió señalando: "Se ha dado participacion al cuerpo de profesores en el gobierno de la universidad, no sólo recabandoles en forma permanente asesoramiento, sino inclusive en la toma de decisiones". Agregó que se han constituido comisiones asesoras en cada facultad, para realizar un análisis de la estructura académica de las mismas, con el objeto de proyectar medidas conducentes a su reordenamiento integral.

El rector, comodoro Ruiz, expone acerca de la tarea cumplida.

También informó que se ha reincorporado a destacados profesores titulares que fueron dejados cesantes por razones ajenas al quehacer académico a partir de 1973. Se aprobaron diversas modificaciones, dijo, a planes de estudio de diversas carreras y otros están en etapa de estudio.

Con respecto a las condiciones que deben reunir los certificados de estudio que se otorgan a alumnos y egresados del nivel terciario manifestó que se ha establecido una reglamentación. De igual manera añadió que se han establecido los requisitos que deben cumplimentar los aspirantes a ingresar a primer año que hayan completado estudios del nivel medio en el extranjero, sin revalidar el título en la Argentina.

Expresó además que se instituyó, como asignatura obligatoria, la práctica deportiva para los alumnos del nivel terciario. También se refirió al sistema de ingreso a las facultades que regirá en 1977, el que, adelantó, no será irrestricto, por cuanto la práctica ha demostrado fehacientemente su inconveniencia.

Finalmente señaló que se encuentran en trámite diversos convenios con instituciones públicas y privadas.

Investigación

"Se restableció el funcionamiento de la comisión asesora del rectorado, que tiene a su cargo la promoción de la investigación", dijo más adelante el rector, y añadió que esa comisión la integran investigadores representantes de cada facultad y el delegado de la universidad ante el Consejo de Ciencia y Técnica, contemplándose la posibilidad de que las escuelas superiores resulten beneficiarias de subsidios para la investigación.

En las reuniones celebradas por esa comisión —añadió— se acordaron prioridades para la investigación en cursos y se dieron normas con la finalidad de programar las distintas investigaciones, tener evaluadas las conveniencias de las mismas, actualizada la información de su desenvolvimiento y el debido contralor de su ejecución mediante los mecanismos idóneos.

También informó que el rectorado ha dado difusión al sistema "Pert" para la programación de la investigación y se ha encomendado a profesores de la Facultad de Ingeniería el dictado de un cursillo para iniciar en el sistema a profesores y directores de investigaciones. Ratificó además que se han otorgado 8 becas de perfeccionamiento asignadas en mérito a la labor de los candidatos.

Dio cuenta luego de refuerzos presupuestarios acordados para investigación a los proyectos en curso de ejecución.

Destacó también que se estudia la implementación de la carrera de investigador. Por último informó, en este aspecto, que se asignó un refuerzo de $ 6.300.000 a las bibliotecas de la universidad.

Disciplina y seguridad

El comodoro Ruiz agregó que se dictaron normas para sancionar la actividad subversiva, la indisciplina y el proselitismo político. En ese sentido dijo que se han hecho conocer las pautas vigentes para respetar la jerarquía, observar disciplina y decoro dentro del ámbito universitario, y en general se ha exhortado al personal y alumnos a cumplir sus obligaciones específicas.

El rector fue consultado acerca de las cesantías producidas, a lo que respondió que ascienden al 1,5% entre la totalidad de docentes y no docentes, y al 1,6% la de los alumnos que han quedado libres.

El comodoro Ruiz dijo que las autoridades universitarias han recibido de los distintos sectores de la población y en especial de los padres de los alumnos, los plácemes por la normalidad con que se desarrolla el ciclo lectivo en todos los claustros universitarios, sin que hechos anormales interrumpan la actividad en las facultades y escuelas.

Acción social

En lo que respecta a la acción social, recordó la habilitación del comedor universitario en el edificio recientemente terminado. Se han establecido, dijo, precios económicos para las comidas, pero que cubren los costos del servicio que se presta. Son beneficiarios de este comedor los alumnos y el personal docente y no docente.

Agregó que se autorizó el desenvolvimiento pleno del Instituto de Jubilaciones y Pensiones del personal de la universidad, que es financiado con los recursos provenientes de los aportes voluntarios de los afiliados.

A los alumnos de escasos recursos se han otorgado, manifestó, 50 becas de ayuda económica.

Adelantó además que se encuentra adelantado el estudio para la fusión del Departamento de Sanidad Universitaria y la Dirección de Salud Estudiantil, organismos que tienen a su cargo el control preventivo y la fiscalización de enfermedades de docentes, no docentes y alumnos.

Con respecto al DAMSU, señaló que una comisión investigadora realiza un estudio integral de su funcionamiento para aconsejar las medidas necesarias a adoptar para asegurar una eficiente prestación de los servicios y un estricto control de gastos.

Por último manifestó que la Universidad firmó un convenio con la Provincia, por el cual se implementan los medios para la atención odontológica de los alumnos.

Habría examen de ingreso en la U.N.C.

Durante la conferencia de prensa mantenida ayer con el rector de la Universidad Nacional de Cuyo, el comodoro Héctor Eduardo Ruiz manifestó que la modalidad a seguir para el ingreso a las distintas facultades, es estudiada por el Ministerio de Educación y Cultura de la Nación. No obstante, adelantó que el ingreso no será irrestricto, por cuanto la práctica ha demostrado su inconveniencia. En consecuencia, estimó que el medio más práctico lo constituye el examen de ingreso, a fin de que puedan seguir estudio los más capacitados y quienes realmente tengan vocación.

A fin de facilitar la preparación de los candidatos anunció que se implantarán cursos de nivelación, a los que podrán asistir los alumnos de todos los niveles económicos.

La cantidad de alumnos que ingresarán sólo estará limitada por la capacidad física y académica de cada facultad.

Almuerzo de ex alumnos maristas

En los salones de la Sociedad Libanesa de Mendoza se realizara hoy un almuerzo de camaradería, con motivo de celebrarse el Día del ex alumno marista. En el transcurso de la reunión se informará sobre la actividad de la asociación que nuclea a los ex alumnos.

Actos en el aniversario del fallecimiento de San Martín

Al cumplirse el 126º aniversario del fallecimiento del general José de San Martín, creador y conductor del Ejército de los Andes e inspirador de la independencia sudamericana, el Gobierno de la Provincia, junto con las autoridades de la VIII Brigada de Infantería de Montaña, de la IV Brigada Aérea y de la Asociación Cultural Sanmartiniana, ha preparado una serie de actos que comenzarán a las 8.45 del martes próximo, con la formación de una guardia de honor integrada por efectivos del Comando de la VIII Brigada, en el Cerro de la Gloria y la plaza San Martín.

A las 9, en la plaza, representantes del gobierno, las Fuerzas Armadas y de la Municipalidad de la Capital, izarán la bandera nacional.

A las 11, en la basílica de San Francisco se rezará una misa "in memoriam" mandada oficiar por la Asociación de Damas Pro Glorias Mendocinas y a la que asistirán las más altas autoridades provinciales.

Por la tarde, a las 14.30, en la plaza que lleva el nombre del prócer, se presentarán las tropas al comandante de la VIII Brigada de Infantería de Montaña, general Jorge Alberto Maradona. Posteriormente se entonarán las estrofas del Himno Nacional Argentino y hablará el segundo comandante de la VIII Brigada, coronel Tamer Yapur. Tras la colocación de ofrendas florales al pie del monumento al Libertador, a las 15, se guardará un minuto de silencio.

A las 17, en el Museo General San Martín, habrá un acto patriótico; a las 18.30, se arriará la bandera y, a las 19, se levantará la guardia de honor del Cerro de la Gloria y de la plaza San Martín.

En Las Heras

Las autoridades comunales han preparado un acto que se desarrollara en la plaza "Marcos Burgos", de acuerdo con el siguiente detalle:

A partir de las 14.45 comenzará la concentración de autoridades y delegaciones escolares; a las 15, se procederá a guardar un minuto de silencio, para luego entonarse las estrofas del Himno Nacional. Para referirse a la fecha, hablará el director de Cultura, profesor Carlos Atilio Velazco y finalmente se colocarán ofrendas florales ante el busto que perpetúa la memoria del Padre de la Patria.

Escuela Sargento Cabral. — Habrá una formación especial de alumnos, en cuyo transcurso el Liceo Militar "General Espejo" entregará una bandera al establecimiento; a las 15, minuto de silencio.

Audición radial

La audición "Inquietudes docentes", que se irradia por LRA 6, Radio Nacional Mendoza, presentará hoy, a las 15.30, al profesor Mario Segundo De Giusseppe, quien hablará sobre el tema "Vida del general José de San Martín" y el 21, a la misma hora, a la señora Rosalía Norma Domínguez de Cuccia, que se referirá a "Día del padre; San Martín, padre ejemplar".

Asociación Cultural Sanmartiniana

En homenaje al Padre de la Patria, esta entidad ha organizado la "Semana Sanmartiniana", que incluye los siguientes actos: el lunes, adhesión al acto inaugural de la obra sanmartiniana del pintor Fidel Roig Matons, preparado por la Municipalidad de la Capital, en el Museo de Arte Moderno.

El martes, participación de los actos oficiales y el jueves, visita al Museo de Arte Moderno y acto académico en la Junta de Estudios Históricos, en que hablará el doctor Pedro Santos Martínez.

En Godoy Cruz

La Municipalidad de Godoy Cruz ha organizado para el martes, un acto que se realizará en los jardines de la casa comunal.

A las 8.30, se izará la bandera. Posteriormente se entonarán las estrofas del Himno Nacional Argentino y luego el intendente, capitán (RE) Osvaldo Enrique Galli se referirá a la significación del acto.

En Los Barriales

Con fervor cívico, la población de este distrito se apresta a conmemorar un nuevo aniversario del paso a la inmortalidad del Padre de la Patria. Los históricos antecedentes que vinculan este lugar con la chacra de Los Barriales, que el Gobierno de Mendoza otorgó al General San Martín, han permitido a través de los años identificar a esta comunidad con episodios estrechamente unidos a la vida del prócer americano. Como en años anteriores la Unión Vecinal del distrito y la Comuna del departamento han organizado las honras patrióticas, actos que se realizaran el martes y tendrán como escenario la plaza del lugar, donde se erige la pirámide inaugurada en 1925.

El programa de actos se iniciará a las 14.30 con la concentracion de autoridades, escolares y público. Minutos antes de las 15, la banda del Regimiento 16 de Infantería de Montaña con asiento en Uspallata ejecutará el Himno Nacional y luego un toque de clarín convocará a silencio en recordación del momento de la muerte del prócer. Posteriormente el cura párroco de Junín, padre Constantino Spagnolo, oficiará un responso y luego serán colocadas al pie de la pirámide ofrendas florales en nombre de la municipalidad y de las entidades representativas del lugar. Hablará en nombre de la Unión Vecinal y pueblo de Los Barriales la docente señorita María Micaela Puppato. Concluirá la ceremonia con un discurso a cargo del intendente municipal de Junín, doctor Elías Oscar Martínez. Finalmente, sobre la avenida del Libertador se realizará el desfile militar y escolar con la participación de efectivos del Ejército y colegios primarios de la zona.

En Santa Rosa

En la plaza "Ventura Segura" de La Dormida, donde se encuentra emplazado un busto del General José de San Martín, se cumplirán el martes los actos, por el aniversario del fallecimiento del prócer.

La municipalidad preparó el siguiente programa: a las 14.30, concentración de autoridades, delegaciones y público frente al busto del Padre de la Patria; a las 14.50, izamiento de la enseña nacional y se entonará el Himno Nacional; a las 15, se cumplirá un minuto de silencio, tras lo cual será depositada una ofrenda floral en nombre de la municipalidad y pueblo del departamento. Una docente se referirá luego a la fecha, con lo que concluirá la ceremonia.

En La Paz

El martes, en el 126º aniversario de la muerte del General San Martín, se cumplirá un acto en el rincón sanmartiniano.

A las 14.30, se concentrarán autoridades, escuelas y público en el lugar indicado, iniciándose el acto con el izamiento de la Bandera; Himno Nacional y a las 15, se cumplirá un minuto de silencio.

Una docente tendrá a su cargo el discurso alusivo y se depositará una ofrenda floral ante el monumento de San Martín.

A las 18.30, será arriada la Bandera del mástil de la plaza departamental.

El acto en las escuelas se hará el 17

El Ministerio de Cultura y Educación de la Provincia rectificó las disposiciones referentes a la conmemoración del 126º aniversario de la muerte del general José de San Martín, en lo que respecta a la fecha de realización de los actos en los establecimientos educativos primarios y secundarios.

Las ceremonias se realizarán el 17, a las 15. En caso de que los establecimientos deben concurrir a actos oficiales organizados para esa hora, la conmemoración escolar se hará a las 10.30 en cada establecimiento.

Pronto se dará la ley de prorrateo de vinos

El titular de la cartera de Economía, ingeniero agrónomo Félix Carlos La Red, se refirió con los siguientes términos a la principal expectativa actual de la vitivinicultura: "La provincia ha apoyado en su momento las medidas regulatorias de la oferta de vino para mantener precios retributivos al producto en el nivel de traslado. Asimismo, ha hecho indagaciones ante los organismos de decisión del Poder Ejecutivo Nacional, donde se ha informado que a la brevedad saldrá la ley que instituye un sistema de prorrateo de la oferta de vino, de acuerdo al proyecto del INV. Además, la bodega estatal Giol ya dispuso la compra de las cuotas de vinos de traslado necesarias para su operación en distintas plazas".

En cuanto a si conviene o no cambiar el sistema propuesto por el proyecto de ley de prorrateo, teniendo en cuenta la situación actual y lo avanzado de la liberación de los vinos de la cosecha de 1976, el ministro dijo: "No conviene cambiar el sistema porque el proyecto contempla los ajustes necesarios para corregir cualquier situación de mercado, y además porque un cambio de sistema en nuestra opinión puede desmejorar los actuales precios de traslado".

Se iniciarán hoy las Jornadas Notariales

La comisión organizadora de la XVI Jornada Notarial Argentina dio a conocer el programa preparado con motivo de la reunión que tendrá lugar en nuestra ciudad entre hoy y el 17.

En la sede del Colegio Notarial, hoy, a las 9, se hara entrega de la documentación y a las 11.30, se realizará el acto inaugural. A las 13, se ofrecerá un vino de honor. A las 15.30, en la Legislatura, se constituirán las comisiones y comenzará el trabajo de las mismas.

El domingo, a las 8.15, en la Legislatura, habrá trabajo de comisiones y a las 13 un almuerzo criollo. A las 14.30, comenzará un paseo a Potrerillos y a las 21.30 se llevará a cabo un acto cultural en el teatro municipal "Julio Quintanilla".

El 16, a las 8.15, en la Legislatura, trabajo de comisiones, lo mismo que a las 15.30. A las 18, mesa redonda y a las 21.30, cena de camaradería.

El martes, en el Colegio Notarial, plenario y acto de clausura, a las 9.30. Luego, a las 12.30, homenaje al General San Martín, en el Cerro de la Gloria y a las 13, almuerzo de camaradería.

LA PEQUEÑA OBRA DE LA DIVINA PROVIDENCIA
"DON ORIONE"
MENDOZA
agradece a:

MINISTERIO DE BIENESTAR SOCIAL — MINISTERIO DE EDUCACION Y CULTURA — MUNICIPALIDAD DE LA CAPITAL — MINISTERIO DE OBRAS Y SERVICIOS PUBLICOS — DIRECCION PROVINCIAL DE TURISMO — INSTITUTO NACIONAL DE VITIVINICULTURA — EJERCITO ARGENTINO — FUERZA AEREA ARGENTINA — MUNICIPALIDAD DE GODOY CRUZ — A.C.A. — JUNTA PROVINCIAL DE DEFENSA CIVIL — POLICIA DE MZA. — DIRECCION DE BOSQUES — COMPAÑIA ARG. DE TELEFONOS.

el apoyo brindado para la realización de

CHICO'S
1ª FERIA REGIONAL DE ARTICULOS PARA NIÑOS
y el
Director Presidente de la Obra DON ORIONE en Mendoza
Rdo. Padre JUAN DATILIA
hace pública la desinteresada colaboración de los Sres.
EMILIO BELTRAN y ENRIQUE AISEMBERG
titulares de
EXPONER SRL
Empresa que tuvo a su cargo la Coordinación Gral. de
CHICO'S

Alberdi & Crempaschi

Integrantes de la comisión organizadora, informan sobre la reunión internacional que se hará en octubre, en Mendoza.

Se realizará en Mendoza la XIV Reunión del Comité de Investigación Antártica

Mendoza será sede de la XIV Reunión del Comité Científico de Investigaciones Antárticas, organismo que deliberará en la sede de la ex Legislatura, entre el 11 y el 23 de octubre.

Para informar acerca de la reunión, miembros de la comisión organizadora citaron a una conferencia de prensa. Se encontraban presentes el teniente coronel (RE) Luis Roberto Fontana, de la Dirección Nacional del Antártico; el señor César A. Lisignoli, jefe de relaciones públicas de ese organismo; el secretario de la comisión, señor Atilio Giménez, que además es jefe del Departamento de Intercambio Científico y el señor Norberto Mas, miembro de la comisión.

El programa

Para dar a conocer el detalle de la reunión habló el teniente coronel Fontana, quien expresó que en la primera semana de deliberaciones, es decir, entre el 11 y el 16 de octubre, se reunirá el subcomité de Transporte Aéreo Cooperativo que está integrado por la Argentina, Australia, Francia, la Unión Soviética y los Estados Unidos de América.

Las sesiones incluirán temas como la posibilidad de compartir medios de transportes marítimo, además de los aéreos, modelos mejorados de vehículos de transporte terrestre, medios para el manipuleo de materiales, equipos de comunicaciones, medidas de conservación y defensa contra la contaminación del medio ambiente, etc.

La segunda semana, además de temas administrativos del comité, comenzará a deliberar el grupo de trabajo de glaciología que estudiará el desarrollo del programa operativo y los problemas de las barreras de hielo y el proyecto de perforaciones en la barrera de Ross.

De acuerdo con lo informado, uno de los temas a tratar que despertará mayor interés es el de los recursos naturales antárticos, renovables y no renovables, problema del que se habla a partir de la reunión que realizó la Fundación Nansen, en Oslo, en 1973.

Colaboraciones

El teniente coronel Fontana abundó en reconocimientos hacia los organismos que han colaborado para que sea posible la realización de la reunión. Aclaró que además de todo el apoyo recibido por parte del Ejecutivo Nacional, el Gobierno de la Provincia "ha intervenido eficazmente para el logro de los éxitos que ya hemos obtenido.

"Podemos decir que a dos meses de la reunión, hemos concretado importantes realizaciones que asegurarán el desarrollo de la reunión.

"También hemos encontrado un eco muy favorable en las fuerzas vivas provinciales, en entidades científicas y hasta algunas personas nos han hecho llegar sus adhesiones. Regresamos a Buenos Aires convencidos del éxito de la reunión y, además, satisfechos, porque hemos concretado un trabajo de equipo eficiente".

Al finalizar la reunión, el teniente coronel Fontana expresó que entre el 8 y el 23 de octubre estará en Mendoza el director nacional del Antártico, contralmirante Jorge Fraga, quien en sucesivas conferencias y charlas, que dictará en San Rafael, San Martín y nuestra ciudad, se explayará sobre el tema de la Antártida.

Sobre la posibilidad de un año pobre en agua alertó Irrigación

Puede esperarse una variación en la caída de nieve, una de las menores desde 1951

En el transcurso de una reunión informativa realizada en el Departamento General de Irrigación, se aportaron datos correspondientes al ciclo hidrológico 1976-77 y los disponibles hasta este instante, con relación al actual momento en que, si bien se lo calificó como un "año normal", se alerta a los agricultores en general a usar el agua con máxima precaución, ya que —según se dijo— "no es probable esperar un año abundante". Se estima que, "con alguna tormenta de buena potencia que ocurra en lo que aún resta de la temporada invernal, se podrá contar con un año hidrológico aceptable".

De aquí se infiere como consejo a los agricultores, que el Departamento General de Irrigación "recomiende precaución en las previsiones agrícolas a implantar en la próxima temporada".

Participaron de la reunión con los hombres de prensa el titular del organismo, comodoro Juan Mario Marino; el jefe del Departamento de Tecnología de Riego, ingeniero Pedro Pablo Oelsner; secretario técnico, ingeniero Juan Schilardi; secretario de Administración y Finanzas, coronel Ignacio Rodolfo Nazar, y el subdelegado de Aguas del Río Mendoza, ingeniero Osvaldo Cappé.

Manifestó el superintendente que el pronóstico final sobre el probable escurrimiento de las cuencas de nuestros ríos aún no está finalizado. Anualmente —como es de conocimiento público— Irrigación y Agua y Energía Eléctrica realizan los estudios correspondientes, extrayendo para ello los datos de las respectivas estaciones hidronivometeorológicas. Estos datos se tendrán aproximadamente hacia mediados de setiembre próximo. También se hizo hincapié en que durante agosto — y aún setiembre— es cuando se han producido por lo general las nevadas mayores en la región cordillerana, por lo que es posible esperar una variación de los registros.

Los datos disponibles

Por esa razón, se aseguró que los datos disponibles a la fecha no permiten calificar todavía el año hidrológico 76-77. "La presente información tiene por objeto alertar a los interesados —dice un comunicado oficial— en el sentido de que no es probable esperar un año abundante. El régimen de los ríos mendocinos es esencialmente nival. Durante el invierno del corriente año, hasta la fecha, no se han producido nevadas de real magnitud que permitan esperar un año rico en el derrame de los ríos. Las nevadas caídas hasta la fecha, son unas de las menores de toda la serie estadística que posee Irrigación desde el año 1951. Estos valores que se han tomado del refugio hidronivometeorológico "Doctor Luis Putalivo" de Valle Hermoso se refieren principalmente a la cuenca del río Atuel. En la cuenca de los demás ríos mendocinos, la situación es similar".

Tras señalar que la información que se produce se refiere a las "zonas significativas de las cuencas, que en general no coinciden con las zonas turísticas, las precipitaciones importantes a los efectos hídricos se deben referir a las cuencas superiores de los ríos, superando en lo posible la línea de la "nevé" o línea de nieves permanentes".

Después de recordar que fue el año 1968 el más escaso de agua en muchos lustros, se recalca que el "presente año hidrológico es el primero que acusa una baja acentuada de precipitación nívea. Los años anteriores pueden calificarse de aceptables, con valores que, dentro de lo que se estima como "año normal", se encontraron en la zona media de la gama de valores".

El jefe del Departamento de Tecnología de Riego, ingeniero Oelsner, manifestó que "la presente información es provisoria y sujeta a reajustes que puedan producirse hasta la finalización de la temporada invernal".

"Ademas —refirmó el comodoro Marino— es importante destacar la influencia de la temperatura de verano, la que es aún mas importante en años de escasas nevadas, teniendo importancia fundamental, la constancia de las mismas. Es ello lo que permite la suficiente fusión de nieve que producirá caudales significativos para riego".

En ese sentido, destaca el informe oficial que "esta misma constancia de calor influenciará la fusión de los glaciares que, si bien en franco retroceso desde 1960, aportan un caudal no despreciable para riego".

En cuanto a los pronósticos de caudales, se efectúan en base a mediciones directas del espesor del manto de nieve. Esta altura de nieve, mediante cateos directos, luego es calculada a un equivalente de contenido de agua, expresándose el mismo en milímetros. El conocimiento actual no permite incluir en las ecuaciones de correlación nivo - fluvial, un factor eminentemente variable como lo es la temperatura. De ahí la incertidumbre de los pronósticos y el error medio del 15 por ciento detectado, que es absolutamente aceptable. Además, aún no se han efectuado los pronósticos de temperatura.

Registro de Valle Hermoso

Irrigación cuenta únicamente con los registros de la estación de Valle Hermoso. Esta toma datos niveles, climáticos e hídricos y actúa en mediciones de nieve desde el año 1951. Constituye un punto relativamente representativo de las condiciones de las altas cumbres en los lugares de origen de los ríos.

Señala después el informe oficial: "El motivo de nuestra preocupación actual estriba en que la altura de nieve acumulada en Valle Hermoso es muy baja para la época del año, a lo que debe agregarse que prácticamente está finalizando la temporada de aportes nivales. Este año se ha registrado el segundo año más pobre de nieve, cuya altura actual alcanza a 70 centímetros, lo que equivale a una precipitación de 220 milímetros de agua. Para un año en que los aportes de los ríos, pueden considerarse normales, la altura de la nieve en esta época debe alcanzar una media que oscila entre 2 y 2,5 metros, lo que equivaldría a una precipitación acumulada que varía entre 700 y 900 mm. de agua".

La estimación de los derrames probables la efectúa anualmente Agua y Energía, en base a dos fuentes de información: las mediciones de nieve que se realizan en varios puntos de la cordillera y la información diaria que se trasmite desde las dos estaciones permanentes de registros nivales de Valle Hermoso (Mendoza) y Los Patos (San Juan). La segunda fuente básica de información, la constituyen las fotografías tomadas desde el satélite, que permiten determinar la extensión que alcanzan las nevadas.

Panorama de los ríos

En cuanto a la situación que tentativamente podría presentarse con las regiones que irrigan los diferentes ríos mendocinos, se señaló —aun cuando los datos de que se dispone actualmente son provisorios — que, en el caso del sur, no habría mayores problemas, debido a la regulación del Atuel a través de El Nihuil. Algo similar acontecería con el Tunuyán, regulado por El Carrizal, aunque en este curso de agua el volumen que entra es significativamente inferior al que comenzará a erogar en los próximos días. De todas maneras, la reserva (que se estima en unos 200 Hm.3) permite atender las necesidades de riego, pero deben extremarse las precauciones para hacer un uso racional del líquido elemento.

Por esa razón se convocó a reunión de inspectores de cauces, que se concretó ayer en la subdelegación Aguas del Tunuyán Inferior, en Rivadavia.

El área más crítica es la que depende del río Mendoza, ya que es el único cauce de montaña que no está regulado todavía. No habrá problemas con respecto a los cultivos perennes, —se aseguró— pero en cuanto se relaciona con los cultivos anuales (chacra) deben adoptarse previsiones. En cuanto a los pozos de riego, mayormente no tendrán variación, ya que las napas subterráneas están recargadas. La situación podría variar para el próximo ciclo, de continuar con las actuales circunstancias.

En cuanto a la provincia de San Juan, la situación es similar a la de Mendoza, se nos respondió.

Alertar a regantes

Finalmente, el informe señala que "el Departamento General de Irrigación considera conveniente alertar a los regantes acerca de la posibilidad de que se esté en presencia de uñ año pobre en agua, y recomendar una particular prudencia en la implantación de cultivos anuales, así como una elevada eficiencia en el uso del recurso.

"Del mismo modo, el Departamento ha tomado medidas —dice— para tratar de usar de manera óptima el agua acumulada en las presas, lo que permitirá en aquellos ríos que cuentan con este tipo de obras de regulación, atemperar los efectos desfavorables de los bajos caudales".

Asumió el director de Enseñanza Media

En una sencilla ceremonia, la subsecretaría de Educación de la Provincia, señora Rosa Alicia Ríos de Lúquez, puso en posesión de su cargo al nuevo director de Enseñanza Media del Ministerio de Cultura y Educación, profesor Alfredo Enzo Quiroga. El acto se realizó en la sede de esa dirección, San Lorenzo 553.

El Gobernador visitará Maipú, San Martín y Luján

El gobernador de la Provincia, brigadier mayor (RE) Jorge Sixto Fernández, visitará próximamente los departamentos de Maipú, San Martín y Luján.

En lo referente a Maipú, la Intendencia Municipal invitó a las entidades de bien público y representativas del quehacer provincial a que soliciten la audiencia correspondiente, en el caso de que deseen plantear problemas de interés general para la comunidad. A tal efecto, deberán llenar el formulario respectivo que suministra la Secretaría Privada de la Intendencia, y presentarlo en la Comuna hasta el próximo jueves, a las 9. Las audiencias que se concedan serán comunicadas a la entidad peticionante. El titular del Departamento Ejecutivo Municipal ha señalado la importancia que tiene para Maipú la visita del mandatario provincial, por lo que reiteró el pedido de que las entidades del medio hagan llegar inquietudes que signifiquen un aporte positivo para el progreso departamental y para el bienestar de la población.

Por su parte, la intendencia de San Martín informó a la población sobre la visita del gobernador, e invitó igualmente a las instituciones y ciudadanos del departamento que deseen obtener una audiencia, a que la soliciten, mediante nota por duplicado, a la Secretaría Privada de la Intendencia, con la explicación clara del tema que se tratará, además de incluir la nómina completa de participantes. Estas solicitudes serán recibidas hasta el lunes.

Una invitación semejante formuló la Municipalidad de Luján a instituciones, escuelas, uniones vecinales y vecinos del departamento en general. Quienes deseen tener una audiencia con el gobernador deberán pedirlo por nota a la Secretaría Privada de la Intendencia, hasta las 20 del 18 del corriente, con mención de los motivos y personas que concurrirán.

Universidades

De Mendoza

Facultad de Ciencias Jurídicas y Sociales. — Hoy, a las 11.30 comenzará en esta facultad el curso sobre "Elementos de la problemática política contemporánea", que dictará el doctor Enrique Díaz Araujo. Las clases, once en total, se dictarán los sábados en horas de la mañana. Las inscripciones se reciben en la sede de la facultad.

Facultad de Arquitectura y Urbanismo. — Hoy a las 20 presentará su trabajo final de tesis la alumna María Estela Torres de García. El tema es "Hospital geriátrico en Mendoza".

Servicios asistenciales a empleados de comercio

El Centro de Empleados de Comercio informó que desde el primero de este mes ha ampliado sus servicios gratuitos asistenciales a sus afiliados, beneficios que se logran con el aporte del 2% de los sueldos de los asociados.

Los servicios que se prestan ahora son: consultorio médico, consultorio pedicuro y consultorio de inyectables, para jubilados y grupo familiar y socios directos y su familia, sin cargo alguno. En el consultorio de inyectables se atiende, además, nebulizaciones, onda corta, presión y curaciones.

Se informó, además, que con el aporte del 1% correspondiente al seguro asistencial, el Centro realiza las siguientes prestaciones: rembolso del 50% a afilados directos, jubilados y pensionados. Rembolso del 30% para el grupo familiar (esposa e hijos hasta 18 años de edad ó 21 años en caso de cursar estudios).

Estos descuentos se otorgan con la acreditación actualizada del descuento del 1%, que efectúa el empleador y se efectiviza contra la presentación de la documentación pertinente (bono de rembolso), que expide la obra social del gremio, dentro de los 30 días de su confección.

En óptica se realizan los mismos descuentos, solamente sobre los cristales recetados.

El subsidio por fallecimiento para afiliados directos, jubilados y pensionados, es de $ 5.000.

Farmacia

Se informó que desde el lunes último la farmacia sindical del Centro de Empleados de Comercio atiende en sus nuevas y modernas instalaciones del edificio de Buenos Aires 133, de esta ciudad.

Suspenden trolebuses a Villa Nueva

La Empresa Provincial de Transporte de Mendoza informó que se ha suspendido momentáneamente el servicio de trolebuses en la línea Centro-Villa Nueva. Motiva esta suspensión el cambio de cable alimentador de la sub-usina "Villa Nueva", tarea riesgosa que debe realizarse durante las horas de luz del día.

Exhibición de escalada en un edificio

Informó la Asociación Mendocina de Actividades de Montaña que, como culminación de los actos de la Semana del Montañés, hoy a las 11.30 se realizará una demostración de escalada en el edificio Gómez, en Garibaldi y San Martín. Deportistas de las entidades afiliadas a esa asociación harán exhibiciones de descenso en rappel, paso tirolés con camilla, descenso de heridos, etc. Se ha previsto, además, la participación de la Banda de la Policía de Mendoza.

A las 14, en las instalaciones del club Obras Sanitarias, en Godoy Cruz, se llevará a cabo el "Almuerzo del Montañés", al que han sido invitados autoridades y miembros de entidades afiliadas a la Asociación de Actividades de Montaña.

Premio "Los árboles de Mendoza"

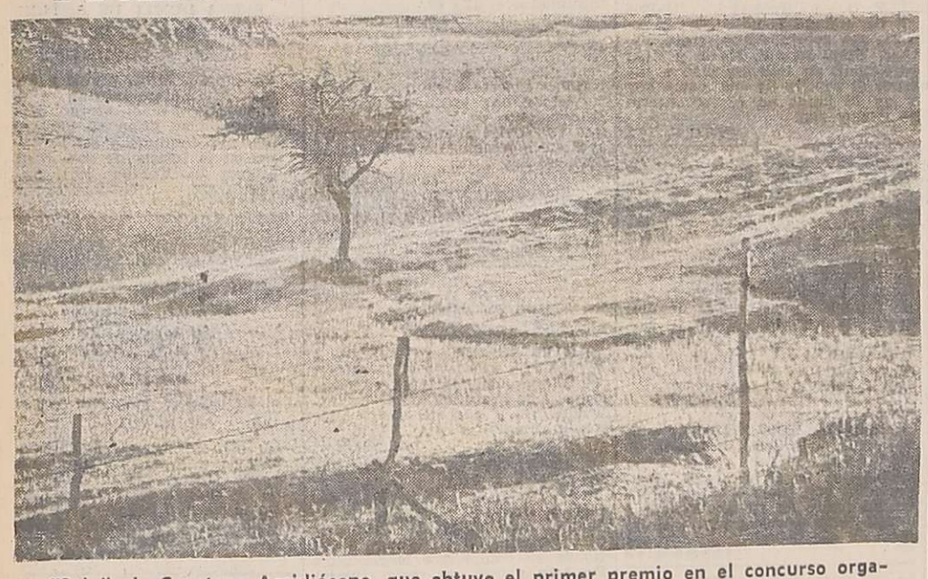

"Solo", de Cayetano Arcidiácono, que obtuvo el primer premio en el concurso organizado por la Municipalidad de la Capital.

Hoy a las 18, en el Museo Municipal de Arte Moderno, se realizará el acto en el cual se entregarán los premios a los ganadores del concurso fotográfico "Los Arboles de Mendoza", organizado por la Municipalidad de la Capital. Con posterioridad se dejará inaugurada la muestra fotográfica, en que se exhibirán las 69 obras presentadas por 24 concursantes.

Los autores premiados son: Cayetano Arcidiácono, primer premio y premio al mejor conjunto; Eugenio Armando Fernández, segundo premio; Pedro Segundo Toujas tercero, y a Francisco Barros y Alfredo Díaz Martín, menciones especiales.

Modos de ver

El nuevo muro de Berlín

Desde que silenciosas, oscuras cuadrillas comenzaron su construcción 15 años atrás, ha sido motivo de innumerables artículos periodísticos y de discusiones en foros tan importantes como las Naciones Unidas. Hasta se han filmado películas sobre su existencia y de cómo ésta ha influido en la vida de millones de personas. Una vez, John F. Kennedy, desde una tribuna erigida frente y a corta distancia de la oprobiosa obra, apostrofó duramente a quienes la crearon.

En los últimos años un pesado manto de silencio se ha abatido sobre el tema. Todos saben que está ahí, una bofetada en la cara de la humanidad, y ya nadie dice nada.

Mueren las palabras frente al muro de Berlín.

Frente a sus grises, duros bloques de cemento han muerto, también, centenares de personas. Individuos desesperados, en frías y lluviosas noches, murieron frente al muro de Berlín. Grupos familiares íntegros fueron abatidos en su ansiosa carrera hacia la libertad, frente al muro de Berlín. Las esperanzas de los oprimidos alemanes orientales, también murieron frente al muro de Berlín.

Sí, la muerte se aloja en sus cimientos y se enreda en los alambres de púa que lo coronan. Edecanes suyos son los guardianes que lo patrullan y sus velones fúnebres las luces que, despiadadamente, recortan su ominosa silueta.

También para los simpatizantes del régimen que lo concibió, el muro de Berlín representó un duro golpe: los dejó sin argumentos. ¿Cómo explicarle a ese obrero en pleno proceso de indoctrinamiento, que lo mira a uno con ojos brillantes de dudas y sospechas, que el muro fue edificado para evitar que se infiltraran los quintacolumnistas del odiado pulpo capitalista?. ¿Cómo hacerle creer que los hombres, mujeres, jóvenes viejos y niños muertos eran saboteadores que pretendían huir después de asestar sus golpes contra el paraíso comunista?. Y últimamente ¿quién sería tan estúpido como para tragarse semejantes argumentos?. ¿En qué pensaban los camaradas del Partido cuando tomaron semejante decisión?.

Durante muchos años, en asambleas y mitines, nunca faltó una voz que, vibrante de humana indignación, parara en seco la gritada perorata, desbaratara la sutil —a veces no tanto— dialéctica preguntando por el muro de Berlín.

El tiempo fue agrisando los claroscuros y el asunto quedó, gradualmente, en el olvido. A su amparo, lentamente al principio y con vertiginosa rapidez en los últimos tiempos, ha vuelto a hacerse notable la labor de los profetas de la discordia.

No hace falta ir muy lejos para darse cuenta de ello: basta con hechar un vistazo a nuestra afligida, ensangrentada patria, para darnos cuenta de que muchos argentinos se han olvidado del muro de Berlín.

Los mismos que lo erigieron se encargan hoy de recordarnos su existencia: un nuevo muro, más alto, más sólido, se está construyendo en remplazo del anterior. Construido con elementos prefabricados, pintado de blanco. Otro muro en Berlín.

Nuevamente, el desconcierto debe estar haciendo estragos entre las filas de los sacerdotes del régimen. Otra vez la duda: ¿Y ahora qué le decimos a la gente?. ¿No era que el sistema se estaba ablandando?. ¿No era que una vez concretados los objetivos de la revolución roja se iba a aumentar la cuota de libertad individual?. ¿En qué están pensando ahora los camaradas dirigentes?.

Para aquellos que eran muy jóvenes cuando el primer muro de Berlín fue edificado, el nuevo bien puede constituir el elemento que les abra los ojos.

Para los otros, los convencidos a ultranza los deformadores de la verdad, los practicantes de la violencia, va hoy nuestra airada pregunta: ¿Y el nuevo muro de Berlín?.

El Banco Hipotecario y su actividad crediticia

La Sucursal Mendoza del Banco Hipotecario Nacional dio a conocer un comunicado en el cual se aclaran puntos con respecto a su programa de actividad crediticia.

El comunicado firmado por el gerente de la sucursal, señor Alberto Abrego, dice textualmente:

"Con motivo de publicaciones periodísticas relacionadas con una entrevista mantenida por el secretario de Estado de Vivienda y Urbanismo con representantes de la Federación Argentina de Entidades Civiles que agrupa a las Policías provinciales (FAECPP), dicha secretaría ha dado a conocer algunos aspectos de los estudios que se vienen realizando tendientes a la formulación de una política nacional de vivienda.

"Al respecto señala que es ya decisión tomada volcar el grueso de los recursos al interior del país, incluyendo tanto los que el Banco Hipotecario Nacional habrá de captar con motivo de la emisión de la Cédula Hipotecaria Argentina, como los provenientes del Fondo Nacional de la Vivienda. La Secretaría de Estado se limitará a formular las políticas, a dictar las condiciones generales de financiamiento y a fijar los cupos por cada provincia, dejándose a los gobiernos provinciales la facultad de determinar las prioridades y cupos dentro de sus respectivas jurisdicciones.

"El resto de los recursos del Banco Hipotecario Nacional serán canalizados a través de cuatro operatorias de financiamiento que serán atendidas directamente por dicha institución: a) para industrias que se radiquen en lugares alejados de los centros urbanos importantes, con el objeto de construir viviendas que deberán suministrar en uso o alquiler a su personal; b) para los inversores que deseen construir viviendas para alquilar en todo el país y particularmente en el interior; c) para personal de las Fuerzas Armadas y de Seguridad federales y, d) individuales, para la construcción o ampliación de la vivienda propia.

"En todos los casos se financiará exclusivamente una parte del costo de la construcción, encontrándose en estudio los respectivos porcentajes y demás condiciones de las operatorias, cuya iniciación se prevé para el primer semestre 1977.

"En cuanto al próximo lanzamiento de la Cédula Hipotecaria Argentina, se recuerda que su reaparición en el mercado tiene como doble finalidad el proveer a todos los ahorristas del interior del país de una inversión sólida, segura y altamente rentable y de atender exclusivamente con recursos genuinos los programas de financiamiento del Banco Hipotecario Nacional".

Club de Leones celebra hoy su 3er. aniversario

El Club de Leones de Las Heras celebrará hoy el tercer aniversario de la recepción de su carta constitutiva. Con ese motivo, habrá una cena aniversario y se procederá a efectuar el cambio de autoridades. La reunión se efectuará en el Centro Recreativo y Social del Centro de Empleados de Comercio, en El Bermejo, Guaymallén, a partir de las 21.

Asistirán autoridades del distrito y representantes de clubes de leones. Serán entregadas distinciones por asistencia perfecta e insignias por apadrinamiento de nuevos socios.

Durante la reunión se procederá a efectuar el cambio de autoridades. La junta directiva para el período 1976-77 será presidida por el señor Juan Fuster y le corresponderá a su esposa, señora Irma Heredia de Fuster, la presidencia del comité de damas. La cena será amenizada con números artísticos, y luego habrá una reunión danzante.

Barrio Unión Ferroviaria

MONTE COMAN (Mza.)

Construye Empresa Constructora

LEONARDO R. PELLONI

166 VIVIENDAS de tres dormitorios, construidas en lotes de 350 metros cuadrados, promedio

En la nota gráfica, el señor Jorge Eduardo Herrero, asesor de la Intervención de la Unión Ferroviaria Nacional, procede a la firma de la escritura por la cual el Banco Hipotecario Nacional, por intermedio de la sucursal San Rafael, acuerda una ampliación de $ 136.000.000 para cubrir los mayores costos a los efectos de actualizar el valor constructivo de ese moderno barrio.

Con el otorgamiento de esta ampliación el monto de la operación asciende a la suma de $ 234.000.000 Se encuentran presentes junto al señor Jorge Eduardo Herrero, el ingeniero Oscar Villani, asesor técnico de la Unión Ferroviaria; señores Lorenzo Peralta, jefe de la Oficina Vivienda de la Unión Ferroviaria; gerente de la Sucursal San Rafael del Banco Hipotecario Nacional, señor Ernesto Carbajal; escribano, señor Antonio Rubio; sub asesor técnico del Banco Hipotecario Nacional sucursal San Rafael arquitecto Jorge Lucchesi; y por la empresa constructora de ese Barrio, el titular de la misma, señor Leonardo Pelloni.

Empresa Constructora

LEONARDO R. PELLONI

BOMBAL 46 - TELEFONO 21286 SAN RAFAEL - MZA.

14|8|F|98268|14|8

LORETI y CIA.
TRADICIONAL DISTINCION Y ECONOMIA EN SERVICIOS FUNEBRES
SAN MARTIN 571 - Tel. 292219 - MENDOZA
DEPOSITO: ALBERDI 330 - Tel. 214407

AVISOS FUNEBRES

✝ **FRANCISCO PARERA**
Q.E.P.D.
Falleció el 13-VIII-1976.

Su esposa: Elvira Debit de Parera; sus hijos: Francisco y María Cristina Parera; sus hijos políticos: Francisco Pedro Chacón, Nora Adriana Oueyt; sus hermanos: Margarita, Miguel y Carlos Alberto Parera; hermanos políticos; nietos: Gabriela Andrea y Eliana Beatriz, sobrinos y demás familiares participan su fallecimiento e invitan al sepelio de sus restos hoy a las 10.30 al cementerio de Guaymallén. Casa mortuoria: Infanta Isabel s/n., Los Corralitos. Servicio: Casa Masselos S.R.L.
14|8|F|90897|14|8

✝ **FRANCISCO PARERA. - Q. E. P. D. - Falleció el 13-VIII-76.** Sus sobrinos: Antonio Monserrat y flia., Francisco Monserrat y flia., Adriana, Carlos y Eduardo Parera y Rodolfo Villapriño, participan con hondo pesar su fallecimiento e invitan al sepelio de sus restos. 14|8|F|90898|14|8

✝ **FRANCISCO PARERA. - Q. E. P. D. - Falleció el 13-VIII-76.** Sus cuñados: Orlando y Yolanda; sus sobrinos, Hugo y Ricardo Bonetto y flias., participan con profundo dolor su fallecimiento e invitan al sepelio de sus restos. 14|8|C|918|14|8

✝ **FRANCISCO PARERA - Q.E. P.D. - Falleció el 13-VIII-1976.** - Margarita Parera de Marsollie, María y Micaela Marsolle Parera, Escándar Mema, Margarita Marsolle de Mema e hijas, participan con honda pena el fallecimiento de su querido primo y tío respectivamente, e invitan al sepelio de sus restos. 14|8|C|671|14|8

✝ **FRANCISCO PARERA - Q.E. P.D. - Falleció el 13-VIII-1976.** - Su tía: Antonia M. de Coll, hijos y nietos, participan el fallecimiento de su sobrino y primo e invitan al sepelio de sus restos. 14|8|C|649|14|8

✝ **FRANCISCO PARERA. - Q. E. P. D. - Falleció el 13-VIII-76.** Federico, José y Emilio Genioli, Fidel García, José Romera y sus respectivas familias, participan el fallecimiento de su vecino y amigo e invitan al sepelio de sus restos. 14|8|F|90898|14|8

✝ **FRANCISCO PARERA. - Q. E. P. D. - Falleció el 13-VIII-76.** El señor jefe de la delegación Cuyo, el personal de la sede Mendoza, sede San Rafael, planta Malargüe y Mina Huemul, de la Comisión Nacional de Energía Atómica, participan el fallecimiento del señor padre del agente Héctor Francisco Parera e invitan al sepelio de sus restos. 14|8|F|97097|14|8

✝ **FRANCISCO PARERA. - Q. E. P. D. - Falleció el 13-VIII-76.** Alberto Oueyt y Sra., participan con profundo dolor el fallecimiento del Sr. padre de su hijo político Pancho e invitan al sepelio de sus restos. 14|8|F|97108|14|8

✝ **FRANCISCO PARERA. - Q. E. P. D. - Falleció el 13-VIII-76.** El personal de los sectores Prospección Geoquímica y Laboratorio de Química Analítica de la Comisión Nacional de Energía Atómica, participa el fallecimiento del señor padre y hermano de sus compañeros de trabajo: Sr. Francisco Héctor Perera y Dr. Carlos Alberto Parera, respectivamente e invitan al sepelio de sus restos. 14|8|F|97099|14|8

✝ **FRANCISCO PARERA. - Q. E. P. D. - Falleció el 13-VIII-76.** El plantel profesional de la Comisión Nacional de Energía Atómica, participa el fallecimiento del señor padre y hermano de sus compañeros de trabajo: señor Francisco Héctor Parera y doctor Carlos Alberto Parera e invitan al sepelio de sus restos. 14|8|F|97098|14|8

✝ **FRANCISCO PARERA - Q.E. P.D. - Falleció el 13-VIII-76.** Bartolomé Cantó y Flia., Carlos Luciano Cantó y Flia., Alberto Emilio Cantó y Flia., Jorge Vera y Flia., participan con dolor su fallecimiento e invitan al sepelio de sus restos.

✝ **DIRCE FAGNONI vda. de DEMALDE**
Q. E. P. D.
Falleció el 13-VIII-1976

Sus hijos: Santos, Gino, Rino, Hermenegildo, Nando, Carlos Angelino, Ido Eduardo, Ricardo Delfín e Hilda Dina; hijos políticos: Enriqueta Saraca, María Fernández, Blanca Sportaro, Laura Miranda, Antonia Ortiz, Hermelinda Hervaz y María Alberto Raed, nietos, bisnietos y demás familiares, participan con pesar su fallecimiento e invitan al sepelio de sus restos hoy, a las 16 hs., en el cementerio El Moyano, Junín. Casa de duelo: calle Lavalle s/n. San Martín. Servicio: cochería Flores, de S. Flores, San Martín.
14|8|F|90788|14|8

✝ **DIRCE FAGNONI vda. de DEMALDE - Q. E. P. D. - Falleció el 13-VIII-1976** - Egidio, Alberto, Enrique, Ernestina Demalde y sus respectivas familias, participan el fallecimiento de su tía e invitan al sepelio de sus restos. 14|8|F|90789|14|8

✝ **DIRCE FAGNONI vda. de DEMALDE - Q. E. P. D. - Falleció el 13-VIII-1976** - Héctor Guerrero, Cándido Guerrero, José Scollo, Dilio Levada, Elías Pantone, Reynaldo Guerrero, Lucinda Fernández, Antonio Mena, Fernando Alba, Arolinda Pinna, Julio Olivera, Manuel Vázquez, Arturo Moscetta, José Alba, Rosa de Frenacese y sus respectivas familias, participan el fallecimiento de su amiga y vecina, e invitan a acompañar sus restos. 14|8|F|90789|14|8

✝ **DIRCE FAGNONI vda. de DEMALDE - Q. E. P. D. - Falleció el 13-VIII-1976** - Zezertozi y familia, participan el fallecimiento de la madre de su concuñado Santos, e invitan a acompañar sus restos. 14|8|F|90789|14|8

✝ **DIRCE FAGNONI vda. de DEMALDE - Q. E. P. D. - Falleció el 13-VIII-1976** - Buscema Hnos. S.A., participa el fallecimiento de la madre de su colaborador Hermenegildo Nando Demalde, e invita al sepelio de sus restos. 14|8|F|90789|14|8

✝ **DIRCE FAGNONI vda. de DEMALDE - Q. E. P. D. - Falleció el 13-VIII-1976** - Rosa vda. de Francese, José Giorgi y familia, Fernando Alba y familia, Arturo Moscetta, José Alba y familia, Mario Franciese y familia, participan con pesar el fallecimiento de su vecina, e invitan al sepelio de sus restos. 14|8|F|90789|14|8

✝ **DIRCE FAGNONI vda. de DEMALDE - Q. E. P. D. - Falleció el 13-VIII-1976** - E. V. O. Gerónimo Demalde S.A.C.I.F., participa con profundo dolor el fallecimiento de la madre de su colaborador Guido e invita a acompañar sus restos. 14|8|F|90789|14|8

✝ **DIRCE FAGNONI vda. de DEMALDE - Q. E. P. D. - Falleció el 13-VIII-1976** - Sánchez Oliva Hnos. y familias, participan el fallecimiento de la madre de su difecto amigo Guido, e invitan al sepelio de sus restos. 14|8|F|90789|14|8

✝ **DIRCE FAGNONI vda. de DEMALDE - Q. E. P. D. - Falleció el 13-VIII-1976** - Personal administrativo, técnico de bodega y fincas de la firma E.V.O. Gerónimo Demalde S.A., participa el fallecimiento de la madre del compañero de trabajo Guido, e invita al sepelio de sus restos. 14|8|F|90789|14|8

✝ **SEVERO TORRES - Q. E. P. D. Falleció el 13-VIII-1976** - La inspectora técnica seccional de Lavalle, personal directivo, docente y de servicio, comisiones periescolares y alumnos de la Escuela Nº 321 "Juan Gaio Lavalle", participan con profundo pesar el fallecimiento del señor padre de la maestra jardinera del establecimiento, señorita Marta Eva Torres. 14|8|C|937|14|8

✝ **RAMON GARCIA - Q.E.P.D. - Falleció el 13-VIII-1976** - Los amigos íntimos de la agencia "La Boleta", participan su fallecimiento, e invitan al sepelio de sus restos. 14|8|C|911|14|8

✝
MARIA TEODORA AVENDAÑO
vda. de SANCHEZ
Q. E. P. D.
Falleció el 13-VIII-1976
C.A.S.R. y B.P.

Sus hijos: Victoria, Rita, Juan Carlos y Miguel Angel; su hija política: Magdalena Farías; su nieta María de los Angeles; sus hermanos: Pascual y Rosa; sus hermanos políticos: Valentín, Eva, Eufemia, Sofía Quiroga, Rosario, sobrinos y demás familiares, participan su fallecimiento e invitan al sepelio de sus restos al cementerio de Maipú hoy a las 10.30 hs. Casa de duelo: Pescara s/n. Tres Esquinas, Cruz de Piedra, Maipú. Servicio: Cochería Timonieri, Calderón y López. Maipú. 14|8|F|90899|14|8

✝ **MARIA TEODORA AVENDAÑO vda. de SANCHEZ - Q. E. P. D. - Falleció el 13-VIII-1976** - **C.A.S.R. y B.P.** - Sus hermanos: Rosa y Pascual Avendaño, participan con pesar su fallecimiento e invitan al sepelio de sus restos. 14|8|F|90900|14|8

✝ **MARIA TEODORA AVENDAÑO vda. de SANCHEZ - Q. E. P. D. - Falleció el 13-VIII-1976** - **C.A.S.R. y B.P.** - Sus sobrinos: Anteria Pleitel de Pouget, Carlos Pouget y sus hijos: Enrique Pleitel, Susana de Pleitel y sus hijos Francisco Pleitel, Inés Pleitel de Villegas y sus hijos, participan con pesar su fallecimiento e invitan al sepelio de sus restos. 14|8|F|90900|14|8

✝ **MARIA TEODORA AVENDAÑO vda. de SANCHEZ - Q. E. P. D. - Falleció el 13-VIII-1976** - **C.A.S.R. y B.P.** - Domingo Marurano y señora participan con pesar el fallecimiento de su hermana política y comadre, e invitan al sepelio de sus restos. 14|8|F|90900|14|8

✝ **MARIA TEODORA AVENDAÑO vda. de SANCHEZ - Q. E. P. D. - Falleció el 13-VIII-1976** - **C.A.S.R. y B.P.** - Valentín Sánchez y familia y sobrinos, participan con dolor su fallecimiento e invitan al sepelio de sus restos.

✝
RAMON LIGORI
Q. E. P. D.
Falleció el 11-VIII-1976

Su esposa: Pascua García; su hija: Rosita; sus hermanos: María Isabel, Luis Humberto, Vicente, Angel, Rosa Emma y Carlos; sus padres políticos: Federico García y Paula Vásquez; sus hermanos políticos: Federico, Alicia, Marcela, Reimundo, Jorge, León Heet, Selva, Ramona y María; sobrinos y demás familiares, participan su fallecimiento e invitan al sepelio de sus restos hoy a las 17 horas, en el cementerio de Rivadavia. Casa mortuoria Ghilino s/n. Andrade, Rivadavia. Servicio Empresa Ferreyra, Rivadavia.
14|8|F|90794|14|8

✝ **RAMON LIGORI. - Q. E. P. D. - Falleció el 11-VIII-76.** Su tía: Isabel Vázquez e hijos, participan con profundo dolor su fallecimiento e invitan al sepelio de sus restos. 14|8|C|908|14|8

✝ **RAMON LIGORI. - Q. E. P. D. - Falleció el 11-VIII-76.** Su primo: Gregorio Vázquez y flia., participan con profundo dolor su fallecimiento e invitan al sepelio de sus restos. 14|8|C|907|14|8

✝ **RAMON LIGORI. - Q. E. P. D. - Falleció el 11-VIII-76.** Sus compañeros de trabajo; personal técnico y administrativo de Perforaciones Luis Alcover Sucursal Tucumán, participan su fallecimiento e invitan al sepelio de sus restos. 14|8|C|935|14|8

✝ **RAMON LIGORI. - Q. E. P. D. - Falleció el 11-VIII-76.** Luis Alcover y flia., participan con profundo dolor el fallecimiento de su estimado amigo e invitan al sepelio de sus restos. 14|8|C|934|14|8

✝ **RAMON LIGORI. - Q. E. P. D. - Falleció el 11-VIII-76.** Osvaldo Echevarrieta, participa con profundo dolor su fallecimiento e invita al sepelio de sus restos. 14|8|C|934|14|8

✝ **RAMON LIGORI. - Q. E. P. D. - Falleció el 11-VIII-76.** Luis Alcover (Mendoza) y Luis Alcover Perforaciones (Tucumán), participan el fallecimiento de su difecto empleado e invitan al sepelio de sus restos. 14|8|C|934|14|8

✝
JUAN GULIN
Q. E. P. D.
Falleció el 13-VIII-1976
C. A. S. R. y B. P.

Su hija Silvia María Teresa Gulín; su hermana: Rosa Gulín; hermanos políticos, sobrinos, primos y demás familiares participan su fallecimiento e invitan al sepelio de sus restos hoy a las 16.30 al cementerio de Los Barriales. Casa mortuoria Tres Acequias 458, Medrano, Junín. Servicio cochería Alarcón, Junín.
14|8|F|90894|14|8

✝ **JUAN GULIN - Q. E. P. D. - Falleció el 13-VIII-76 - C. A. S. R. y B. P.** - Sus hermanos políticos Higinio Gómez y Josefina Pazzarello; sus sobrinos Rosa y Aldo Gómez participan con profundo dolor su fallecimiento e invitan al sepelio de sus restos. 14|8|F|90895|14|8

✝ **JUAN GULIN - Q. E. P. D. - Falleció el 13-VIII-76 - C. A. S. R. y B. P.** - Sus hermanos políticos Isabel Gómez, Pedro Carrión; su ahijada Alicia Teresa Carrión participan con profundo dolor su fallecimiento e invitan al sepelio de sus restos. 14|8|F|90895|14|8

✝ **JUAN GULIN - Q. E. P. D. - Falleció el 13-VIII-76 - C. A. S. R. y B. P.** - Su hermana política María Gómez de Arboit; sus sobrinos Raúl Arboit y Flia., Arturo Arboit y Flia., Juan Antonio Canadona y Flia. y Aldo Arboit y Flia. participan con profundo dolor su fallecimiento e invitan al sepelio de sus restos. 14|8|F|90895|14|8

✝ **JUAN GULIN - Q.E.P.D. - Falleció el 13-VIII-76 - C.A.S.R. y B.P.** Flias. de: Lidia Boer de Chapini, Mario Dante Chapini, Edmundo y Eduardo Chapini, Angel Jorge, Oscar Jorge y Sra., Sucesión Renato Sfrigotti, Narciso Chapini y Sra., Constante Brun y Luis Casalegno participan el fallecimiento de su difecto amigo y vecino e invitan al sepelio de sus restos. 14|8|F|90895|14|8

✝ **JUAN GULIN - Q. E. P. D. - Falleció el 13-VIII-76 - C. A. S. R. y B. P.** - Su hermana política Juana Vda. de Puppato; sus sobrinas Mercedes Delia y Ana Puppato; sobrinos políticos Ezio Castro y Norberto Sosa participan con profundo dolor su fallecimiento e invitan al sepelio de sus restos. 14|8|F|90895|14|8

✝ **JUAN GULIN - Q. E. P. D. - Falleció el 13-VIII-76 - C. A. S. R. y B. P.** - Aroldo Furlotti y Flia. participan el fallecimiento de su difecto amigo e invitan al sepelio de sus restos. 14|8|F|90895|14|8

✝ **CLAUDIA VARGAS - Q. E. P. D. - Falleció el 13-VIII-76** Su hermano político: Guillermo Muñoz; sus sobrinos: Luis Guillermo, Juan V., Irineo Antonio, Humberto G., Francisco del C., Andrés Orlando, Mario H., y Miguel Héctor Muñoz y sus respectivas familias, participan con dolor su fallecimiento e invitan al sepelio de sus restos. 14|8|F|90793|14|8

✝
ANGELA PASINI VDA. DE PENA
Q. E. P. D.
Falleció el 13-VIII-1976
C. A. S. R. y B. P.

Sus hijos: Angela, Herminia, Nelly, Angel y Alberto; hijos políticos: Alfredo Loughlin, Isabel Cara, Ana Porcari; nietos: Estela María Loughlin, Carlos, Olguita Burgoa, María Antonia, Alberto, Daniel García, Dora Estela Pena y Miguel Cardarella; su bisnieta: Susana Cardarella y demás familiares, participan su fallecimiento e invitan al sepelio de sus restos al cementerio de Maipú hoy a las 16.30 hs. Casa mortuoria: Barrio Jardín Don Octavio. Manzana C Casa 13. Luzuriaga. - Servicio: Cochería Timonieri, Calderón y López.
14|8|F|90873|14|8

✝ **ANGELA PASINI DE PENA - Q.E.P.D. - Falleció el 13-VIII-1976** - Directorio de Tupungato S.A.C.I.F.I.A participa el fallecimiento de la madre de sus dilectos colaboradores e invitan al sepelio de sus restos. 14|8|C|950|14|8

✝ **ANGELA PASINI DE PENA - Q.E.P.D. - Falleció el 13-VIII-76** Asociación Mutual del Personal de Tupungato S.A.C.I.F.I.A. participa el fallecimiento de la madre de sus asociados e invita al sepelio de sus restos. 14|8|C|951|14|8

✝ **ANGELA PASINI DE PENA - Q.E.P.D. - Falleció el 13-VIII-76** Componentes del Barrio Jardín Don Octavo participan el fallecimiento de la madre de sus apreciados vecinos y amigos e invitan al sepelio de sus restos. 14|8|C|952|14|8

✝
FELIX CERRONI
Q. E. P. D.
Falleció el 13-VIII-1976

Su esposa: Angelina Farina; hijos, Antonia, Juan, Hilda, Félix, Armando y María Cerroni; hijos políticos: Adolfo Persia, María Zago, Emilio, Ana y Antonia Zago, Ana Martínez y Artemio Matiazzo; hermanos políticos: María de Farina, Catalina de Farina; nietos, bisnietos, primos, sobrinos y demás familiares participan su fallecimiento e invitan al sepelio de sus restos hoy a las 17 horas, en el cementerio de Rivadavia. Casa mortuoria Ghilino s/n. Andrade, Rivadavia. Servicio Empresa Ferreyra, Rivadavia.
14|8|F|90794|14|8

✝ **ANGEL GONZALEZ A. - Q. E. P. D. - Falleció el 13-VIII-76 C.A.S.R. y B.P.** - Su desconsolada esposa María Joaquina Huetagoyena; sus hijos Abel, Santiago, María Teresa de Rúa, Angel y José Pedro; sus hijos políticos Dora Ristagno, Alfonsa Astone, Manuel Rúa, Lucía Flores e Irma Prats; hermanos políticos Julio, Rosa y Carlos Huetagoyena y Vicenta H. de Cultiño; nietos Carlos y Antonio Rúa;; Jorge y Silvia, María Cecilia, Alejandro y Eugenia; Graciela Liliana y Ricardo; Mariana y Verónica González; sobrinos, sobrinos nietos y demás familiares participan con profundo pesar su fallecimiento y que sus restos serán sepultados hoy, a las 10 horas en el cementerio de la Capital. Casa de duelo 9 de Julio 3310 Cdad. Servicio Cochería San Miguel.
13|8|C|598|599|14|8|AD

✝ **ANGEL GONZALEZ ALVAREZ - Q.E.P.D. - Falleció el 13-VIII-1976.** - Sus sobrinos: Antonio Castellino y flia., José Castellino y flia., Santiago Castellino y flia., María y Antonia Castellino, participan con pesar su fallecimiento e invitan al sepelio de sus restos. 14|8|C|572|14|8

✝ **ANGEL GONZALES A. - Q.E. P.D.- Falleció el 12-VIII-1976.** Sus sobrinos: Narciso Galar y flias., Luis Merlo y flias., Santiago Galar y flias., participan con profundo pesar el fallecimiento de su muy querido tío Angel e invitan al sepelio de sus restos. 14|8|C|612|14|8

✝ **ANGEL GONZALEZ. - Q.E.P. D. - Falleció el 12-VIII-1976.** - Sus sobrinos: Enrique y Julio Hugo Huetagoyena y familias, participan su fallecimiento. 14|8|C|821|14|8

✝ **ANGEL GONZALEZ - Q. E. P. D. - Falleció el 13-VIII-1976** - María R. de Prats y sus hijos Jorge, Alberto y Marisa, participan el fallecimiento del padre de su sobrino y primo José, y ruegan elevar una oración por el eterno descanso de su alma. 14|8|C|924|14|8

✝ **ANGEL GONZALEZ. - Q.E.P. D. - Falleció el 12-VIII-1976.** - Sus hermanos políticos: Julio y Rosa Huetagoyena, Vicenta María H. Vda. de Cultiño, Elida Persico Vda. de Huetagoyena y Carlos Huetagoyena, participan su fallecimiento y que sus restos serán sepultados hoy a las 10 hs. en el cementerio de la Capital. Casa de duelo: 9 de Julio 3310. Ciudad. 14|8|C|820|14|8

✝ **ANGEL GONZALEZ - Q. E. P. D. - Falleció el 13-VIII-1976** - Antonio Sgro, Plácido, José, Francisco, Italo y sus respectivas familias, participan con pesar el fallecimiento del padre de su primo Santiago, e invitan al sepelio de sus restos. 14|8|C|872|14|8

✝ **ANGEL GONZALEZ - Q. E. P. D. - Falleció el 13-VIII-1976** - Elida María Pérsico de Huetagoyena y Adriana Elizabeth Huetagoyena, participan con pesar el fallecimiento del esposo de su hermana política, e invitan al sepelio de sus restos. 14|8|C|910|14|8

✝
ANGEL GONZALEZ
Q. E. P. D.
Falleció el 13-VIII-1976

El personal de Dresser Atlas S.A.M.P.I.C., participa con pesar el fallecimiento del padre del gerente administrativo de Petro Tech S.A.I.C., señor José Pedro González e invita al sepelio de sus restos. 14|8|F|98385|14|8

✝
ANGEL GONZALEZ
Q. E. P. D.
Falleció el 13-VIII-1976

Petro Tech S.A.I.C., participa con pesar el fallecimiento del padre de su gerente administrativo señor José Pedro González e invita al sepelio de sus restos. 14|8|F|98385|14|8

✝ **ANGEL GONZALEZ. - Q.E. P.D. - Falleció el 12-VIII-76.** Antonio Osés y flia., participan con pesar el fallecimiento de su querido amigo, rogando a Dios por el descanso su su alma. 14|8|C|706|14|8

✝
ANGEL GONZALEZ
Q. E. P. D.
Falleció el 13-VIII-1976

El personal de Petro Tech S. A.I.C., participa con hondo pesar el fallecimiento del padre del gerente administrativo de la empresa, señor Pedro González e invita al sepelio de sus restos. 14|8|F|98385|14|8

✝
ANGEL GONZALEZ
Q. E. P. D.
Falleció el 13-VIII-1976

Dresser Atlas S.A.M.P.I.C., participa con pesar el fallecimiento del señor padre del gerente administrativo de Petro Tech S.A.I.C., D. José Pedro González e invita al sepelio de sus restos. 14|8|F|98385|14|8

✝ **ANGEL GONZALEZ. - Q. E. P. D. - Falleció el 12-VIII-76.** Bernardino Pérez Guevara, Ana Rosa Ciani de Pérez Guevara, sus hijos y nietos, participan con gran pesar su fallecimiento e invitan al sepelio de sus restos. 14|8|C|652|14|8

✝ **ANGEL GONZALEZ. - Q.E. P. D. - Falleció el 12-VIII-76.** Rosa P. de Rúa, Juana C. de Pérez, participan con pesar el fallecimiento del padre de su hija y sobrina política María Teresa e invitan al sepelio de sus restos. 14|8|C|645|14|8

✝ **ANGEL GONZALEZ. - Q.E. P. D. - Falleció el 12-VIII-76.** Cayetano Ristagno y Sra., Felipe Ristagno, Gabriel Castellino, Carlos Castellino, Roberto Mons, Antonio Osés y sus respectivas flias., participan su fallecimiento e invitan al sepelio de sus restos. 14|8|C|706|14|8

✝ **ANGEL GONZALEZ. - Q.E. P. D. - Falleció el 12-VIII-76.** D.A.L.E. Docentes Asociados Liceo Espejo, participan con profundo dolor el fallecimiento del padre de su amigo y colega preceptor Abel González e invitan al sepelio de sus restos. 14|8|C|680|14|8

✝ **ANGEL GONZALEZ. - Q.E. P. D. - Falleció el 12-VIII-76.** El inspector técnico de Zona, personal directivo, docente, especial y comisiones periescolares de la Escuela Nº 122 "Mariano Necochea", de Las Heras, participan con profundo pesar el fallecimiento del padre de su querido y apreciado docente del establecimiento, Sr. Abel González e invitan al sepelio de sus restos. 14|8|C|628|14|8

✝ **ANGEL GONZALEZ - Q.E.P. D. - Falleció el 13-VIII-1976.** - Los amigos y vecinos de María Teresa Rúa (Negra), familias de: Morgado, Porro, Ponce, Viera, Cantón, Bernald, Vda. de Carrión y flia., Mario Pelaia, Silvio Pelaia, Villegas, Jaliff, Galeota, Martínez, José Di Césare, Víctor Di Césare, Gabrile Di Césare, Manuel Celan, Ana de De Simone, Sylvia Miranda, Mercedes O. de Fornés, Carlos Fornés y Sra., Alfredo Díaz y Granella, participan con profundo dolor su fallecimiento e invitan al sepelio. 14|8|C|642|14|8

✝ **ANGEL GONZALEZ - Q.E.P. D. - Falleció el 12-VIII-1976.** - Heinz Loos y flia., participan con dolor su fallecimiento e invitan al sepelio de sus restos. 14|8|C|715|14|8

✝ **ANGEL GONZALES A. - Q.E. P.D.- Falleció el 12-VIII-1976.** Antonio R. Oberti y familia participan el fallecimiento de su amigo, e invitan al sepelio de sus restos. 14|8|F|98316|14|8

✝ **ANGEL GONZALEZ ALVAREZ Q.E.P.D. - Falleció el 13-VIII-1976** - José María Saenz y familia participan con profundo dolor el fallecimiento de su amigo e invitan al sepelio de sus restos. 14|8|C|854|14|8

✝ **ANGEL GONZALEZ - Q.E.P.D. Falleció el 13-VIII-1976** - Nidia L. Gómez y Flia. y María Y. Gatica participan con pesar el fallecimiento del padre y padre político de sus amigos María Teresa y Manolo y ruegan elevar una oración a su memoria. 14|8|C|857|14|8

✝ **ANGEL GONZALEZ ALVAREZ - Q.E.P.D. - Falleció el 13-VIII-1976.** - Presidente, directores y personal del Banco de Mendoza, participan con profundo pesar el fallecimiento del señor padre del empleado de la institución, señor Angel González, e invitan al sepelio de sus restos. 14|8|C|562|14|8

✝ **ANGEL GONZALEZ ALVAREZ - Q.E.P.D. - Falleció el 13-VIII-1976.** - Carmen Ginestar Vda de Mestres, Antonio Mestres y flia., Isaías Betancud y flia., participan con pesar su fallecimiento e invitan al sepelio de sus restos. 14|8|C|581|14|8

✝ **ANGEL GONZALEZ ALVAREZ - Q.E.P.D. - Falleció el 13-VIII-1976.** - El personal del Departamento de Promoción de Negocios con el Exterior, Relaciones Públicas, Prensa y Publicidad del Banco de Mendoza, participa con profundo pesar el fallecimiento del padre de su querida directora señora María Teresa González de Rúa e invitan al sepelio de sus restos. 14|8|C|847|14|8

✝ **ANGEL GONZALEZ - Q. E. P. D. - Falleció el 13-VIII-1976** - Josefina Martínez de Echeverría, inspectora técnica de las escuelas del Hogar y Artes Femeninas y personal directivo, participan el fallecimiento del padre de la señora María Teresa González de Rúa, directora de la Escuela Nº 25-H "Cecilia Grierson", e invitan al sepelio de sus restos. 14|8|C|912|14|8

✝ **ANGEL GONZALEZ - Q. E. P. D. - Falleció el 13-VIII-1976** - El personal del Club Banco de Mendoza, participa el fallecimiento del padre de su asociado Angel González, e invita al sepelio de sus restos. 14|8|C|919|14|8

✝ **ANGEL GONZALEZ - Q. E. P. D. - Falleció el 13-VIII-1976** - Su esposa Rosa Páscolo; hijos: Dora, Martín y Alberto; nietos Fernando, Gabriela, Analía, Martín; hermanos José, María B. de Calvet, Luisa B. de Furlan; hijos políticos Armando Montoya, y Teresa Rojas participan con profundo dolor su fallecimiento e invitan al sepelio de sus restos que se realizará hoy a las 15.30 hs. en el cementerio de San Carlos. Casa de duelo Rosario Bustos de Zapata s/n., La Consulta. Servicio Cochería Juan M. Cordones e hijos, San Carlos. 14|8|F|90875|14|8

✝ **ANTONIO SANTIAGO BANDIERA - Q.E.P.D. - Falleció el 13-VIII-1976** - Su hermano José Bandiera y Flia. participan conmovidos su fallecimiento e invitan al sepelio de sus restos. 14|8|F|90786|14|8

✝ **ANTONIO SANTIAGO BANDIERA - Q.E.P.D. - Falleció el 13-VIII-1976** - Su hermana Ana Luisa Bandiera de Furlán; hermano político Leandro Furlán; sus sobrinos Gerardo Furlán y Flia., Oscar Furlán y señora, Humberto Reimers y Flia. y Ana María Furlán participan su fallecimiento e invitan a acompañar sus restos. 14|8|F|90891|14|8

✝ **ANTONIO SANTIAGO BANDIERA - Q.E.P.D. - Falleció el 13-VIII-1976** - Su consuegro Miguel A. Montoya participa su fallecimiento e invita al sepelio de sus restos. 14|8|F|90786|14|8

✝ **ANTONIO SANTIAGO BANDIERA - Q.E.P.D. - Falleció el 13-VIII-1976** - Personal directivo, docente y comisiones auxiliares de la Escuela Nº 415 Esteban Echeverría participan con hondo pesar su fallecimiento y ruegan una oración por su eterno descanso. 14|8|F|90891|14|8

✝ **ANTONIO SANTIAGO BANDIERA - Q.E.P.D. - Falleció el 13-VIII-1976** - Sus vecinos Josefina C. Vda. Santa Rosa, Héctor Benturin, Luis Carrasco y Rudecindo González participan con dolor el fallecimiento de su querido vecino e invitan al sepelio de sus restos. 14|8|F|90786|14|8

✝ **ANTOLINO GAGO MARQUES. Q.E.P.D. - Falleció el 13-VIII-76 C.A.S.R. y B.P.** - Su hija: Felicita Gago de Puente; su hijo político: Casiano Puente; su hermana: Sor Paulina; sus nietos: Elena Puente y Alfredo Puente y demás deudos, participan su fallecimiento e invitan al sepelio hoy a las 11 hs. en el cementerio de la Capital. Casa mortuoria: Lescano Fá 36. Las Heras. Servicio casa Boito e Hijos. 14|8|C|931|14|8

✝ **ANGEL GONZALEZ - Q. E. P. D. - Falleció el 13-VIII-1976** - Sus vecinos de calle Damián Hudson, familias: Jorba, V. Abatte, Bianchi, Recchia, Castillo, Oberti, S. Abatte, Núñez, Quiroga y Panasiti, participan con pesar su fallecimiento e invitan al sepelio de sus restos. 14|8|C|927|14|8

✝ **ANGEL GONZALEZ - Q. E. P. D. - Falleció el 13-VIII-1976** - Horacio D. Olivera, Virginia L. Fernández de Olivera y familia, participan con profundo pesar el fallecimiento del padre de su querido amigo Abel, e invitan al sepelio de sus restos. 14|8|C|875|14|8

✝ **ANGEL GONZALEZ. - Q.E.P.D. - Falleció el 12-VIII-76.** - Sus vecinos y amigos, familias de: Francisca de Basile, Angel Maino, Natalio Gazzé, Concepción de Gazzé, Ricardo Torres, Valeriano Mesa, Rosario Jufré, Eduardo Chiaramonte, Marcelo Tejero, Daniel Fretes (h), Pedro Fretes, Alida Vda. de Martínez, María de Muscia, Juan Musachio, Lorenzo Aguirre, María de Charrón, Isabel de Franco, Ricardo Torres (h), Ramón Lorca, Rodolfo Ojeda, Juan e Hilda González, Esteban Paura, participan su fallecimiento e invitan al sepelio de sus restos. 14|8|C|938|14|8

✝ **ANGEL GONZALEZ. - Q.E.P.D. - Falleció el 12-VIII-76.** - Los amigos de su hijo Abel: Pastor Reta y flia., Anselmo Opel y flia., Rafael Cano y flia., Luis Vega y flia., Carmen Angélica Pilososso y flia y Arminda Gómez, participan con profundo pesar su fallecimiento e invitan al sepelio de sus restos. 14|8|C|929|14|8

✝ **ANGEL GONZALEZ. - Q.E.P.D. - Falleció el 12-VIII-76.** - Jefe de Preceptores y preceptores del Liceo Militar "General Espejo", participan con profundo dolor el fallecimiento del padre de su compañero de tareas, Abel González. 14|8|C|939|14|8

✝ **ANGEL GONZALEZ. - Q.E.P.D. - Falleció el 12-VIII-76.** - La Asociación Mutual de Empleados del Banco de Mendoza, participa el fallecimiento del señor padre de su afiliado señor Angel González, e invita al sepelio de sus restos. 14|8|C|933|14|8

✝ **ANGEL GONZALEZ. - Q.E.P.D. - Falleció el 12-VIII-76.** - Sebastián Astone, Osvaldo Portabella y flia y Sebastián Senosiain y flia., participan su fallecimiento e invitan a acompañar sus restos. 14|8|C|942|14|8

✝ **ANGEL GONZALEZ. - Q.E.P.D. - Falleció el 12-VIII-76.** - Miguel C. Gantuz y flia., participan con profundo dolor su fallecimiento e invitan a acompañar sus restos. 14|8|C|941|14|8

✝ **ANGEL GONZALEZ. - Q.E.P.D. - Falleció el 12-VIII-76.** - El Colegio María Auxiliadora y la Unión de Madres y Padres, participan con profundo dolor su fallecimiento e invitan al sepelio de sus restos. 14|8|C|944|14|8

✝ **ANGEL GONZALEZ. - Q.E.P.D. - Falleció el 12-VIII-76.** - Zoilo Antonio Furlán y flia., participan con profundo dolor su fallecimiento e invitan al sepelio de sus restos. 14|8|C|940|14|8

✝ **ANGEL GONZALEZ. - Q. E. P. D. - Falleció el 13-VIII-76.** - Juan Dante Zaldúa y Flia., participan con dolor el fallecimiento del padre de su vecino y amigo Santiago e invitan al sepelio de sus restos. 14|8|C|946|14|8

✝ **ANGEL GONZALEZ. - Q. E. P. D. - Falleció el 13-VIII-76.** - María Rosa Blanco Barraquero de Pérez Cianí; sus hijos: Eduardo Alberto, Ana María y Guillermo Mauricio, participan con profundo dolor su fallecimiento e invitan al sepelio de sus restos. 14|8|C|947|14|8

✝ **ANTONIO SANTIAGO BANDIERA - Q.E.P.D. - Falleció el 13-VIII-76** - Su esposa Rosa Páscolo; hijos: Dora, Martín y Alberto; nietos Fernando, Gabriela, Analía, Martín; hermanos José, María B. de Calvet, Luisa B. de Furlan; hijos políticos Armando Montoya, y Teresa Rojas participan con profundo dolor su fallecimiento e invitan al sepelio de sus restos que se realizará hoy a las 15.30 hs. en el cementerio de San Carlos. Casa de duelo Rosario Bustos de Zapata s/n., La Consulta. Servicio Cochería Juan M. Cordones e hijos, San Carlos. 14|8|F|90875|14|8

✝ **ANTONIO SANTIAGO BANDIERA - Q.E.P.D. - Falleció el 13-VIII-1976** - Su hermano José Bandiera y Flia. participan conmovidos su fallecimiento e invitan al sepelio de sus restos. 14|8|F|90786|14|8

✝ **ANTONIO SANTIAGO BANDIERA - Q.E.P.D. - Falleció el 13-VIII-1976** - Su hermana Ana Luisa Bandiera de Furlán; hermano político Leandro Furlán; sus sobrinos Gerardo Furlán y Flia., Oscar Furlán y señora, Humberto Reimers y Flia. y Ana María Furlán participan su fallecimiento e invitan a acompañar sus restos. 14|8|F|90891|14|8

✝ **ANTONIO SANTIAGO BANDIERA - Q.E.P.D. - Falleció el 13-VIII-1976** - Su consuegro Miguel A. Montoya participa su fallecimiento e invita al sepelio de sus restos. 14|8|F|90786|14|8

✝ **ANTONIO SANTIAGO BANDIERA - Q.E.P.D. - Falleció el 13-VIII-1976** - Personal directivo, docente y comisiones auxiliares de la Escuela Nº 415 Esteban Echeverría participan con hondo pesar su fallecimiento y ruegan una oración por su eterno descanso. 14|8|F|90891|14|8

✝ **ANTONIO SANTIAGO BANDIERA - Q.E.P.D. - Falleció el 13-VIII-1976** - Sus vecinos Josefina C. V

San Luis

El gobernador toma el juramento al nuevo titular de la cartera de Economía, ingeniero Silva.

Asumió sus funciones el ministro de Economía

También juró el subsecretario de Turismo

SAN LUIS. — En una austera ceremonia cumplida en el Salón Blanco de la Casa de Gobierno, prestó juramento el nuevo ministro de Economía de la Provincia, ingeniero civil Néstor Eduardo Silva.

El acto

La ceremonia de asunción del nuevo ministro estuvo presidida por el gobernador de la provincia, brigadier (R) Hugo Raúl Marcilese y contó con la asistencia del comandante de Artillería 141, coronel Miguel Angel Fernández Gez; el jefe del GADA 141, teniente coronel Juan Carlos Moreno, ministros del Poder Ejecutivo y otros funcionarios.

Para dar comienzo al acto se leyó el decreto Nº 1050, por el que se le acepta la renuncia al doctor Walter Barón Pássera como ministro de Economía, a quien se le agradecen los servicios prestados, nombrando en su reemplazo, por decreto Nº 1345, al ingeniero Silva.

Seguidamente, la escribana de Gobierno, señora Elvira Arnaldi de Canicoba, procedió a dar lectura al acta labrada y luego el gobernador de la Provincia, brigadier Marcilese, tomó el juramento de práctica al nuevo ministro, quien lo hizo por Dios, la Patria y los Santos Evangelios. Luego se procedió a la firma del acta con lo que se dio por finalizada la ceremonia.

Subsecretario de Turismo

A continuación, en el despacho del ministro de Economía se llevó a cabo la toma de posesión del subsecretario de Turismo, Industria y Minería, doctor Julio César Jaunarena.

Leído el decreto 1346, de designación del nuevo funcionario, el ministro Silva pronunció una breve alocución para poner en funciones al doctor Jaunarena y elogiar su trayectoria, conceptos que agradeció el subsecretario.

Toma de posesión del subsecretario de Turismo, Industria y Minería, doctor Jaunarena.

Ingeniero Silva

El nuevo titular de la cartera de Economía, ingeniero Néstor Eduardo Silva, cursó estudios secundarios en el colegio nacional "Justo José de Urquiza" de Entre Ríos y obtuvo el título de ingeniero hidráulico civil en la Universidad Nacional de La Plata. Ha desempeñado diversas y relevantes tareas en el ámbito de la administración pública, provincial y nacional, entre ellas: asesor técnico del Banco Hipotecario Nacional, gerente de mantenimiento en la planta de Bernal Oeste del Banco de Desarrollo, perito de la Suprema Corte de Justicia de la provincia de Buenos Aires, sub-administrador de los Talleres de Reparaciones Navales del Estado. También ha ocupado varios cargos en la actividad privada.

Ha realizado, además, entre otros, los siguientes estudios de obras: acueducto en la provincia de La Rioja, Usina Hidroeléctrica en General Roca (Río Negro), dique nivelador La Viña (provincia de Córdoba) y gasoducto Azul-Llavallol.

Dr. Jaunarena

El doctor Jaunarena se graduó como abogado-profesor especialista en Dedecho Público Provincial y ha ocupado, entre otros los siguientes cargos: secretario de Legislación General en el Senado de Buenos Aires, director de Información Parlamentaria, director general y asesor legislativo, en el Poder Ejecutivo de la provincia de Buenos Aires; ha sido titular de la dirección de Asesoría Legislativa, y, además comisionado municipal de San Vicente, profesor en la escuela Superior de Policía; ha integrado numerosas comisiones de estudio y formación de leyes en la provincia de Buenos Aires, entre otras: Código Procesal Civil, Código de Procedimientos Penal, creación de Tribunales de Familia, Código Penal, Electrificación Rural, Ley de Previsión, etc.

Gracias
Espíritu Santo
POR LOS FAVORES RECIBIDOS
A. E. de C.
14|8|C|842|14|8

¡Gracias!
CEFERINO NAMUNCURA
Irma M. B.
14|8|C|982|14|8

¡GRACIAS!
Espíritu Santo
POR LA GRACIA CONCEDIDA
I. V. de G.
14|8|F|98269|14|8

David E. Miyara

Q.E.P.D.
Falleció el 11-X-1975.

Su esposa, sus hijos, su madre, su madre política y demás familiares, ruegan una oración a su querida memoria al cumplirse el primer aniversario religioso de su fallecimiento e invitan a la ceremonia que se realizará el domingo 15 del corriente a las 11 horas, en el cementerio Israelita Sefaradí.

14|8|F|98232|15|8

Rodolfo Jorge G. Pedemonte

Q.E.P.D.
Falleció el 14-VII-1976.

Su esposa, hijos, hijas políticas, nietos y demás familiares, agradecen sinceramente a amigos, vecinos, entidades bancarias, comerciales y cooperativas que hicieron llegar sus condolencias, participaron, asistieron al velatorio, enviaron ofrendas florales, coronas de caridad y acompañaron sus restos al cementerio de la Capital e invitan a la misa que se ofrecerá por el eterno descanso de su alma, el día 14 a las 19.30 horas en Nuestra Señora de Pompeya (Obra Don Orione). Favor que siempre agradecerán.

14|8|C|520|14|8

Colación de grados en un instituto

SAN RAFAEL. — Hoy a las 19, tendrá lugar el acto de colación de grados en el Instituto Superior de Profesorado "Del Carmen", al que se ha invitado a concurrir a profesores y alumnos egresados de la promoción 1975-76.

Para esta ya tradicional ceremonia se ha dispuesto dos actos principales: a las 18, misa de acción de gracias en la capilla del Instituto y a las 19, juramento profesional y entrega de diplomas en el teatro de la escuela "Rodolfo Iselín" en cuya oportunidad hablará a los egresados la rectora, hermana María Elena Barceló. En la oportunidad recibirán medalla de oro la mejor egresada, señorita María Elena Izuel, y la mejor egresada de Jardín de Infantes, señorita María Elena Rodríguez.

Noticias diversas

San Rafael Tenis Club. SAN RAFAEL.— Cuenta con nueva comisión directiva el San Rafael Tenis Club, que eligió sus autoridades en reciente asamblea general ordinaria. Preside la entidad el contador Juan Manuel de la Reta.

Acompañarán a De la Reta durante su gestión, Hugo Riera como vicepresidente; Juan Sabino Fanjul, secretario; prosecretario, Enrique Pérez; tesorero y protesorero, Roberto Fasinelli y Guillermo Rossi, respectivamente. Vocales titulares: Fernando Aguirre, Eduardo Parodi, Juan Manuel Sosa Araujo y Mario H. Luquez. Vocales suplentes, Jorge Mainverno, Carlos Mario Bernaldo de Quiros, Julio César Prados y Víctor Horacio Forcada. Comisión especial de cuentas; Marcos Vega y Juan G. Bustos.

San Rafael

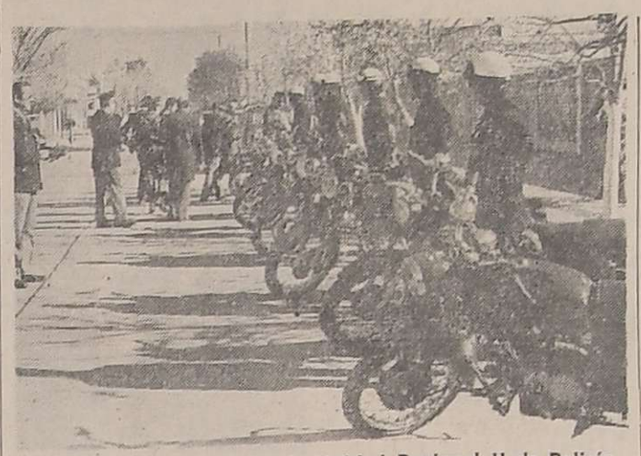

Las unidades que recibió la Unidad Regional II de Policía.

La Unidad Regional II incorporó modernas motos

SAN RAFAEL —En el transcurso de una breve ceremonia cumplida en Unidad Regional II de Policía, se dejaron afectadas a la zona cinco modernas motos BMW para el cuerpo de patrulleros dependientes de la División Tránsito de la repartición.

Para entregar las nuevas máquinas, viajó desde la capital de la provincia el director de Tránsito comisario mayor Alejandro Cuello. En la oportunidad, el jefe de Unidad Regional II comisario mayor Nicolás Spinelli, destacó la importancia de la incorporación de las máquinas destinadas al control vial de los departamentos de San Rafael y General Alvear, a la vez que anunció el retorno del subcomisario Agustín Rojas Prospitti como jefe de Tránsito, remplazando al subcomisario Pedro Humberto Torres.

El director de Tránsito, comisario mayor Cuello, refirióse a las características de las máquinas que ahora se incorporan, que se sumarán al parque existente y permitirá contar con 14 motos, que se redistribuirán en San Rafael y General Alvear.

Señaló que el cuerpo de patrulleros motoristas fue debidamente adiestrado sobre el conocimiento y manejo de las máquinas y otras técnicas, como así un mecánico para el mantenimiento de las mismas, durante 2 meses. Finalmente solicitó la colaboración de toda la población del sur de la provincia, a fin de mantener la seguridad en toda la población.

Jubilaciones

Caja de Jubilaciones y Pensiones. — SAN RAFAEL. — La Delegación Zona Sur ha citado a las siguientes personas: Ermelindo Reynoso, Esther Robledo de Guevara, Eduardo Antonio Herrera Zolorza, Carmen Elina Collado de Bravo, María Elena Baigorria viuda de Lama, Ulises Reynals, Dante Di Toto, Isabel Domínguez Gómez, María Aramayo viuda de Reyes, Isaac López Granizo, Salvadora Miliotti de Calle, Martina del Carmen Hernández, Rosa Emma Strega viuda de Díaz y Anselma Flores de Ortega. Estos deberán presentarse a la brevedad en las oficinas de la Caja, ubicadas en la planta baja de la Municipalidad local

Educacionales

Horas - cátedra

SAN RAFAEL. — El lunes a las 9.30 en la Escuela de Bachillerato y Magisterio Especializado Nº 2 "Mercedes Alvarez de Segura" ofrecerán un cargo de la especialidad Alimentación de cuarto y tercer años, en carácter remplazante.

—El director de Enet Nº 1 "Ejército de los Andes" ofrecerá el lunes a las 10, con carácter de suplente, las asignaturas siguientes: 4 horas de Castellano de primer año, ciclo superior, ambas de turno diurno.

—Hoy sábado, a las 14 horas, la Escuela de Bachillerato Agrario "Martín Güemes", de La Llave Nueva, ofrecerá en carácter remplazante y en segundo llamado, dos horas de Psicología de 4º año y dos horas de Lógica. Los interesados deberán presentar carpeta de antecedentes y certificados de buena conducta y buena salud.

Los magistrados visitaron la cárcel de encausados

SAN RAFAEL. — Magistrados de la Suprema Corte de Justicia de la Provincia efectuaron una visita a la Cárcel de Encausados de San Rafael, oportunidad en que recibieron en audiencia a once penados; cuatro procesados y dos detenidos a disposición del Juzgado Federal.

La delegación de la Suprema Corte estuvo integrada por el presidente, doctor Antonio del Peral; los ministros, doctores Rodolfo Galdós y Emilio Poccioni; el procurador general, doctor Francisco Madrazo; el secretario general, señor Juan Héctor Núñez, y el secretario, doctor Tito Caso. Asistieron también el ministro de la Cámara del Crimen de la Segunda Circunscripción Judicial, doctor Saúl Simonovich; el fiscal doctor Edgardo Correa Civit; el juez de Instrucción, doctor Carlos Bernaldo de Quiroz; el fiscal correccional, doctor Ricardo Guevara Mosso; el delegado de la Suprema Corte, doctor Ricardo Angrimán; el defensor de Pobres, doctor Mario Luquez y secretarios de los distintos juzgados.

Los miembros de la Corte fueron recibidos por el director de la cárcel, señor Braulo F. Navarro Chirino quien los acompañó en una recorrida por las instalaciones del establecimiento, interesándose el doctor Del Peral por los trabajos que se realizan en la carpintera y panadería.

Seguidamente recibieron a los penados y procesados, los que en su mayoría solicitaron rebajas de pena, y un penado acusó a un abogado del medio de haberle cobrado cinco millones de pesos, habiendo actuado también como abogado de la víctima. El doctor Del Peral le aconsejó que por escrito, a través de la dirección de la cárcel, presente la denuncia al fiscal. Una penada por homicidio, pidió permiso para visitar a su familia en General Alvear, y otra también penada por homicidio (y que mantenía en sus brazos a un hijo de meses), pidió rebaja de condena.

Varios procesados se interesaron por conocer la fecha de sus respectivos juicios y estado de las actuaciones de sus respectivas causas, como así que se le permita trabajar en la carpintería. Por su parte, los detenidos a disposición del Juzgado Federal, se interesaron por conocer su situación.

Los miembros de la Corte recibieron finalmente a un penado por homicidio, quien pidió consideración por padecer de epilepsia, asegurando que había cometido el hecho en forma inconsciente.

El doctor Del Peral se interesó por conocer el trato y la comida que recibían los internos, pregunta que les formuló a varios de ellos, respondiendo todos que era muy buena y que no tenían quejas al respecto.

Debe repararse la barrera de un paso a nivel

SAN RAFAEL. — Se encuentra destruida la barrera del paso a nivel existente en el acceso a la estación Capitán Montoya a la altura de la ruta nacional Nº 143. Al parecer, esa barrera fue embestida por un automotor y desde entonces no se ha procedido a repararla.

Recientemente nos hemos ocupado del problema que plantea, sobre la ruta nacional Nº 144, el paso a nivel existente a la salida de la estación Pedro Vargas, haciendo notar los numerosos accidentes registrados en el curso del tiempo y la pérdida de bienes materiales y de vidas allí ocurridos.

El caso del paso a nivel de Capitán Montoya es mucho más grave que el anterior. Prueba de ello es la guardabarrera que implantó la empresa ferroviaria y que ahora, por un factor fortuito, está destruida. Este paso a nivel se halla ubicado sobre una curva de la línea ferroviaria, y también, justamente, en un lugar donde la ruta nacional 143 tiene pronunciada curva y muy poca visibilidad. Ese hecho es el que motiva accidentes como el que ocasionó la destrucción de la barrera, y que aconseja su inmediata reparación, como así señalizar adecuadamente el peligro, para dar esa seguridad en ruta que es tan necesaria para evitar accidentes que tienen daños muchas veces irreparables.

La ocupación de veredas y calzadas

SAN RAFAEL. — En una recorrida que efectuó el intendente municipal, coronel (R.E.) Edgardo Lorca, por distintos sectores de la ciudad, pudo comprobar el abuso que numerosas firmas comerciales e industriales hacen de las veredas, a las que utilizan para la exposición, acopio, arreglo y otras diversas actividades contraviniendo las disposiciones legales municipales en vigencia.

El intendente constató cómo las firmas comerciales que exhiben automotores para la venta, mercaderías diversas, juguetes, vehículos en reparación en talleres de chapería, pajareras y plantas, dificultan el normal paso de peatones, por lo que tales anormalidades serán tratadas en la primera reunión de gabinete, a fin de lograr una solución al problema.

Zona Este

San Martín

Concierto coral se ofrecerá esta tarde

SAN MARTIN. — El coro de la Universidad Nacional de Cuyo, con la dirección del profesor Vallesi, ofrecerá esta tarde un concierto en adhesión a los actos de homenaje al Libertador. El recital tendrá lugar a las 18 en la Capilla Milagrosa del Colegio San Vicente de Paul.

Forestación en Mendoza, tema de una conferencia

SAN MARTIN — El delegado zona Este de la Dirección de Bosques y Parques Provinciales, señor Renzo Portioli, disertará esta tarde sobre "Forestación en Mendoza". Lo hará a las 16 en el salón de actos de la escuela Superior General San Martín. La conferencia integra el programa de actos de homenaje al general San Martín en el 126º aniversario de su muerte.

Rivadavia

Cultos en honor de San Roque culminan mañana

RIVADAVIA.— En la parroquia San Isidro Labrador de esta ciudad, se llevan a cabo los actos litúrgicos en honor del patrono de la salud, San Roque.

Diariamente, a las 19.30, se realiza la tradicional novena.

En otros actos alusivos, niños de catequesis realizaron una ofrenda de ropas destinadas a la Asociación Cáritas y en el hogar de ancianos y hospital de esta ciudad se llevaron a cabo actos con los internados de los dos centros.

Hoy, a las 18, tendrá lugar la penitencial y la novena y a continuación habrá encuentros con fieles de los barrios.

Mañana se desarrollarán las ceremonias principales. A las 11, se impartirá la bendición a los panes y se oficiará misa acompañada del coro de San Isidro. A las 16.30, se realizará la procesión en honor a San Roque acompañada de la banda de música de la Municipalidad y luego se celebrarán misas.

El lunes, a las 19, se oficiará una misa y el 22, a las 17, habrá confirmaciones.

San Juan

En 60 investigaciones oficiales hay unos 200 presuntos implicados

Amplio informe del ministro de Gobierno

SAN JUAN. — Al referirse a la actividad cumplida en su área en los últimos meses, el ministro de Gobierno, capitán de navío Jorge R. Pérez Ruedi, en un mensaje a la población analizó los aspectos de educación, policía, municipalidades y las investigaciones que se cumplen en diversas dependencias.

Al caracterizar la situación del Ministerio al iniciar sus funciones, dijo que "no presentaba ribetes altisonantes ni sensacionalistas, sino que se caracterizaba por su inoperancia con su accionar trabado por su burocracia inserta en un marco de generalizada ineptitud administrativa y de complacencia demagógica".

En materia de investigaciones, mencionó que el número de las realizadas hasta el momento es de 60, y el de presuntos implicados en malversación, defraudación o incumplimiento de deberes de funcionarios públicos asciende a 200.

Educación

El ministro señala en su informe que el área de educación presentaba una organización administrativa totalmente inoperante, cuyos perniciosos efectos no sólo afectaban su mecánica interna, haciéndola lenta y deficiente, sino que actuaba sobre la educación del alumno y la selección de los docentes.

Al aludir a las medidas adoptadas por el nuevo gobierno, menciona, entre otras: división de la Dirección de Escuelas en dos áreas bien definidas: área educativa, a cargo del inspector general y área administrativa, a cargo del secretario general.

En esta forma se ha puesto en marcha una mecánica administrativa que permite trámites fluidos y distribuye funciones sin superposición de responsabilidades.

Se creó una asesoría en educación a nivel de subsecretario de Instrucción Pública, para el estudio de temas fundamentales, contando para su trabajo con la unidad de planeamiento de la educación.

Se comenzó a trabajar con organismos afines dependientes de la Nación, con el fin de lograr una progresiva transferencia a la Provincia, de toda la educación.

Se han solucionado problemas de los comedores escolares que demoraron la iniciación de las clases.

Municipalidades

Luego de señalar la importancia que el gobierno asigna a las municipalidades, se alude a sus principales líneas de acción: investigaciones, designación de intendentes y relaciones gobierno - municipalidades.

Respecto a las investigaciones se iniciaron en 12 municipios en general por malversación de caudales públicos, cuyas actuaciones están o estarán próximamente, en manos de la justicia, la que en definitiva resolverá sobre las responsabilidades que en cada caso le corresponda a cada uno de los acusados, que hasta la fecha suman 52.

Policía

El capitán de navío Pérez Ruedi expresó en su mensaje que al hacerse cargo las autoridades militares había una significativa cantidad de efectivos policiales, de distintos cuerpos y escalafones, que se encontraban adscriptos a otras reparticiones públicas, desarrollando, en algunos casos, actividades no específicamente policiales, y en otros, afectados a custodia de funcionarios del gobierno anterior. Esto obró en un debilitamiento de los servicios y en desmedro de la seguridad de la población. El reclutamiento de personal para alcanzar los porcentajes ideales de acuerdo al índice demográfico, no se realizó en forma óptima en relación a las necesidades por cuerpos y fundamentalmente de sexo, ya que fue excesivo el numerario femenino ingresado, como así también las designaciones en escalafones auxiliares, descuidándose el escalafón Seguridad, donde fueron insuficientes las vacantes cubiertas.

Las medidas adoptadas tendieron al reintegro del personal a sus funciones específicas, intensificación de la instrucción de las distintas jerarquías, consolidación del espíritu de cuerpo y de la disciplina, como así también el estudio de las necesidades de reequipamiento

Investigaciones

Informó el ministro, en este aspecto, que fue creada una comisión, que preside, la cual ha trabajado con seriedad y reserva. No se han efectuado declaraciones ni publicaciones de ningún tipo, señalando que el Poder Ejecutivo se limita a efectuar las investigaciones necesarias y pasarlas a la justicia.

Las dependencias y organismos objeto de investigaciones, son: Municipalidades de la Capital, Caucete, Sarmiento, Rawson, Rivadavia, Zonda, Iglesia, Jáchal, Calingasta, Chimbas, 25 de Mayo, 9 de Julio y San Martín; Servicio Provincial de Salud; CAVIC, Clancay S.A., Dirección de Vialidad, Cordillerana S.A., Mutual de Hidráulica, Obras Sanitarias, Agrovitícola, Instituto Provincial de la Vivienda, Casino de San Juan, Dirección de Deportes, Caja de Jubilaciones, Confederación General del Trabajo, ASOS, Dirección de Escuelas, Secretaría de la Gobernación, Gobernación, Policía de la Provincia, y Cementerio de Vallecito.

—La labor de la comisión continúa.

Cementerio de Vallecito

El ministro expresa, con relación a lo investigado en la Fundación Cementerio de Vallecito, que "los resultados de esa conducción fueron desastrosos y que constituyen una afrenta al sector social que cree y que, en mérito a él, deposita sus ofrendas, sin que nadie tenga derecho a disponer de ellas para un fin distinto al establecido por la reglamentación vigente".

Al concluir su exposición, el capitán de navío Pérez Ruedi menciona al "personal de todas las jerarquías y de todas las reparticiones del ministerio baja con inteligencia, dedicación, que ha trabajado y tracion y espíritu de sacrificio".

Evocaron la memoria de Aberastain

SAN JUAN. — Al cumplirse el 92º aniversario de la fundación de la localidad de Villa Aberastain cabecera del departamento de Pocito, la Municipalidad, escuelas y otras instituciones, tributaron homenaje a su patrono, ante el busto que le recuerda en la plaza local. El secretario de Comunidades de la Municipalidad, señor Lorenzo Moreno, evocó a Antonino Aberastain, jurisconsulto y político de virtudes ciudadanas. Recordó que en 1870 asumió el Gobierno de la Provincia, que fue intervenida por la autoridad nacional a través del coronel Saá, a quien Aberastain hizo frente con fuerzas improvisadas y precarias, siendo vencido e inmolado en el lugar de la batalla que hoy se conoce como Rinconada de Pocito.

"Corresponde recordar —dijo el orador— junto a los bravos que cayeron en defensa del federalismo, a quien tributó su vida con abnegación en defensa del derecho constitucional de su provincia".

Asistieron a la ceremonia autoridades locales, escolares y efectivos policiales.

Valle de Uco

Tunuyán

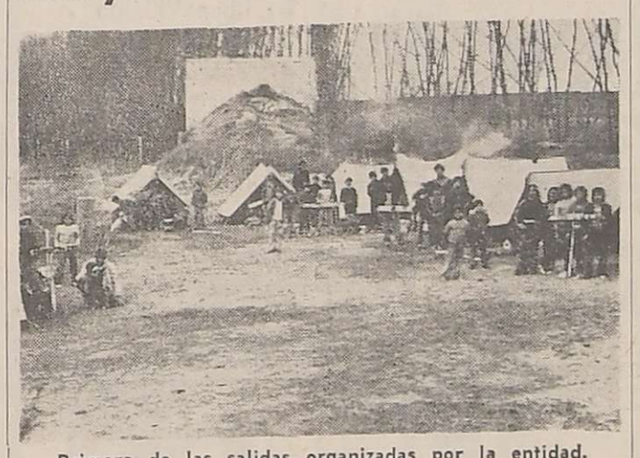

Primera de las salidas organizadas por la entidad.

El Andino Club realizó un campamento infantil

TUNUYAN.— Un campamento infantil que se prolongó por dos días y del que tomaron parte 40 niños, realizó el Andino Club de esta ciudad. A lo largo de las dos jornadas se cumplieron las siguientes actividades: concentración, izamiento de la Bandera y de la enseña del club; limpieza y acondicionamiento del terreno para la colocación de las carpas; mate cocido, juegos dirigidos por los jefes de grupo, charla a cargo del presidente del club, señor Henry Ramonda; tiempo libre para conocimiento intergrupal; asado y fogón andino.

En la segunda jornada la actividad se inició a las 9.30 con aseo y revista de carpas, mate cocido, caminata hasta el río Tunuyán dirigida por los jefes de grupos y el presidente del club; asado, clase sobre andinismo y esquí a cargo del vicepresidente del club, señor Jorge Marios; clases prácticas sobre uso de cuerdas-escalamiento.

Premios

El premio a la mejor carpa correspondió al equipo número 6 a cargo del socio cadete mayor Luis Marios; al más disciplinado, a Hugo Nicolás Muñoz; al socio que más superó, Ariel Rossi y al socio cadete mayor que más se destacó por su buen comportamiento Ricardo Ratzinger.

Se informó asimismo que esta es la primera de las salidas organizadas por el club con el fin de promocionar los deportes de montaña y que la inscripción de nuevos socios se recibe en San Martín 1086 de esta ciudad.

...CON ESTOS AVISOS TODO ES POSIBLE!

Compra y Venta de Propiedades

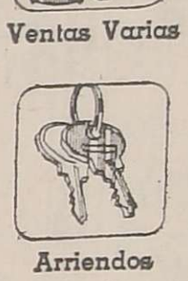
Ventas Varias

Servicio Doméstica Pedido

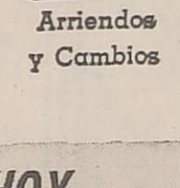
Arriendos y Cambios

Compra y Venta de Negocios

HOY PUBLICA, HOY MIDE los RESULTADOS

Compra y Venta de Automotores y Cubiertas

Casas Rodantes y Embarcaciones

MAS LECTORES con EXCELENTE PODER ADQUISITIVO ASEGURAN UN MERCADO POTENCIAL EXCEPCIONAL!

Educacionales

Foto-Cine

Compra y Venta de Muebles

AVISOS CLASIFICADOS
LOS ANDES MATUTINO
EL ANDINO VESPERTINO
(TARIFA COMBINADA)
MAS ECONOMICOS MUY EFECTIVOS
PRUEBE...

Ocupaciones Varias Pedidas

HOY
EXCLUSIVA ACTUACION DE BRASIL A MENDOZA
TOQUINHO
POR PRIMERA VEZ EN LA ARGENTINA
SIMONE
LA VOZ SUCESO DE BRASIL
ESPECIAL ACTUACION DE
ROSANNA FALASCA
Quijote's CONFITERIA
SARMIENTO 17 - TEL. 231726

Habrá en Cultura Alemana un recital de flauta y clave

Mañana, a partir de las 11, en la sede del Instituto Cuyano de Cultura Alemana, Lavalle 417, ciudad, la Escuela Superior de Música de la Universidad Nacional de Cuyo, ofrecerá un recital de flauta y clave que estará a cargo de Lars Ni'sson y Antonieta Sachi de Ceriotto, con la interpretación de obras de Juan Sebastián Bach.

El público tendrá libre acceso a la sala.

En Palmira. — También el domingo, a las 19, en el Centro Cultural Palmira, la profesora Gladys Andreozzi de Valentini dará una conferencia sobre la guitarra. Habrá ilustraciones musicales a cargo de las alumnas de la Escuela Superior de Música, Viviana Berben, Adela Moreira y Cristina Cuitiño.

Sandro: "He querido hacer sólo un buen 'divertimento' musical"

"No he hecho Fellini, ni Bergman ni cine testimonial ni lo he pretendido. Me he limitado exclusivamente a elaborar un buen «divertimento» musical", manifestó Sandro durante la conferencia de prensa ofrecida en el Plaza Hotel. Su visita a Mendoza se debe al estreno nacional en el Lavalle de "Tú me enloqueces", donde Sandro además de cantar, bailar y actuar, dirige por primera vez.

Ejercer la dirección cinematográfica obedece a una necesidad personal de Sandro, a quien se le hace más difícil actuar que dirigir, debido a que "quizá tengo más alma de espectador y de allí esa comodidad para manejar personajes".

Tranquilo, aplomado, natural en su diálogo con los periodistas, Sandro dejó entrever además que sabe contestar con justeza y que no teme a la interrogación porque, sin duda, es sincero. Reconoce que su voz se ha abaritonado un poco debido a los años y que le gustaría hacer un film dramático pero que no ha encontrado un libro satisfactorio al respecto. Por otra parte, sostiene que en estos momentos, a pesar de las dificultades que entraña, es beneficioso para el cine argentino que se hagan comedias musicales.

El actor y director de "Tú me enloqueces", durante la conferencia de prensa.

La suerte está en Mendoza

Para Sandro la suerte está en Mendoza. Esta es la razón por la cual "Tú me enloqueces" se ha estrenado en nuestra ciudad. "Es una cábala — dice— cada vez que paso por acá me va bárbaro".

En la película que ofrece el Lavalle, hay dos historias paralelas y la acción se ubica, en su mayor parte en una estación de servicio. Para realizar la filmación de esa producción debieron actuar muchos extras y el costo total de la obra, sin incluir las copias, es de $ 52.000.000. El argumento requería este despliegue ya que se refiere a un cantante de moda y a una estrella de la revista musical que son contratados como pareja central de una película.

De Susana Giménez, su compañera en el film, dijo que es una de las actrices más profesionales que ha visto, "tanto que da miedo".

"El cine es un vicio que me ha atrapado completamente pero voy a seguir cantando", dice Sandro, porque la tarea de realizador le descubrió el sentido lúdrico del arte: "Filmar fue como un juego en el que me divertí mucho. Cuando yo tenía que dejar de ser director y dar paso al Sandro actor, como recurso técnico, le pedía a un doble que hiciera lo que le marcaba y luego se filmaba actuando yo".

De sus películas, la que más le ha gustado como obra en general es "Muchacho". Recuerda entonces que "Tú me enloqueces" es la número trece pero lejos de asustarlo, le complace; "El 13 me da suerte". Y cita una serie de hechos en su vida en los que de alguna manera aparece ese número. Otra de las cábalas de Sandro...

Espectáculos teatrales

La Montaña. — Hoy y mañana, a las 22, en su sala de Godoy Cruz 138, Guaymallén, se ofrecerá la comedia del autor mendocino Aldo Barresi, "El último bombero". El elenco estará formado por Orlando Martínez, Angela de los Césares, Eduardo Bisbal, Ana María Romeo, Carlos Perlino, Rubén Riveros, Daniel Dansser, Manuel Eduardo Vega y Olga Petruk. La dirección está a cargo de Manuel Núñez La Vena y Aldo Barresi.

Para niños. — Hoy y mañana, a las 16, en la sala del teatro La Montaña, Godoy Cruz esquina Alberdi de Guaymallén, se ofrecerá el espectáculo titulado "Fiesta en la Montaña", con la actuación de payasos, entretenimientos y canciones y la representación de la obra de Enrique Guerrero, "La ciudad de los gatos cantores". Dirección: Enrique Guerrero

Exposición de cerámica será inaugurada hoy

Esta tarde, a las 16.30, en el Museo Provincial de Bellas Artes "Emiliano Guiñazú", Casa de Fader, ubicado en Mayor Drummond, Luján, será inaugurada una muestra colectiva de cerámica con obras de los artistas Mimí Alvarez Rojas, Mary Arcidiácono, María Teresa Bernabei, Hilda Calderón, Chipo Céspedes, Rodolfo Costa, Carlos Delú, Miguel Fiordellisi, Irma Gutiérrez del Castillo, Elio Ortiz, Margarita M. de Schamis, Norma Ivulich Soler, Magda von Der Heyde e Hilda Yussen. En el acto inaugural pronunciará una conferencia sobre el tema "La cerámica como expresión", la profesora Ilda López Correa.

La muestra, que se hace en adhesión al 25º aniversario de la habilitación del museo, podrá ser visitada hasta el 5 de setiembre, de lunes a domingos, menos feriados, de 9 a 13 y de 15 a 20.

Recital de piano habrá esta tarde

Hoy, a las 19, en la sala Goya del Instituto Cuyano de Cultura Hispánica, Arístides Villanueva 389, ciudad, habrá un recital de piano a cargo de la profesora Cristina Sosa Marello. El programa estará compuesto por obras del Padre E. Amgiés, Juan Sebastián Bach, Héctor Villa-Lobos, Isaac Albéniz y Claudio A. Debussy.

El concierto lo presenta el Círculo Cultural Femenino Hispano-Argentino de Mendoza.

HOY
Actúan:
• LOS 4 DEL TANGO
• EL CHANGO BAGUALERO
• LOS TRES DE GUEMES
• UBEL VILLALBA
y muchos más...
Menú precio fijo
$ 690.- CON VINO INCLUIDO
EL ARRIERO
José V. Zapata 215, Guaymallén
Mendoza — Teléfono 245031
14|8|F|98315|14|8

HOY TRASNOCHE ROXY
SENSACIONAL ESTRENO
¡EL MÁS DEVASTADOR ENCUENTRO DE LA PASADA GUERRA MUNDIAL!

LOS DIAS DE LA TRAICIÓN
ROSEMARY FORSYTH Mark Haggard TECNICOLOR
¡MAS ACCION, MAS VIOLENCIA, MAS EMOCION EN ESTE "WESTERN"

JURANGO VINO A VENGARSE
DAVID CARRADINE - TINA LOUISE TECHNICOLOR
PROHIBIDA MENORES 18 AÑOS

La vida del cómico W. C. Fields en una película Universal

HOLLYWOOD. (Especial). — W. C. Fields, un nombre que empuja inmediatamente a la carcajada, fue un rey invicto de la comedia cuyo excéntrico comportamiento en la pantalla fue aplaudido y amado mundialmente. Ahora treinta años después de su última aparición en pantalla, es ídolo de un culto que se extiende continuamente. Sus películas se exhiben en festivales y repetidas transmisiones televisivas de sus comedias lo han hecho conocido a las generaciones que nacieron después de su muerte.

La película Universal "Frenesí de gloria" (La vida de W. C. Fields) protagonizada por el ganador del premio de la Academia Rod Steiger, como el vitriólico genio de la comedia y por la nominada para el premio de la Academia, Valerie Perrine, como su amante, con Arthur Hiller como director y Jay Weston como productor, es un film afectuoso y sincero sobre la vida y época de un cómico legendario, y la primera de una serie de películas sobre las estrellas de la década 1930. Robert Merrill basó su guión, que muestra a Fields con todas sus debilidades pero que revela también su sentido de la humanidad, en el libro de la amante de Fields, Carlotta Monti.

Hoy y mañana "Stefano"

El elenco de la Escuela Superior de Teatro de la Universidad Nacional de Cuyo, reiniciará sus funciones en Las Heras 430, ciudad. Hoy a partir de las 22 y mañana desde las 21.30, pondrá en escena la obra de Armando Discépolo "Stefano". Con dirección de Benito Talfiti actuarán Marcelo Duval, Juan Palacios, Josefina Otero, Estelvio Suárez Arfén, Luisa Gámez, Raúl Farruche, Sergio Blanco y María N. García. La escenografía y el vestuario es de Alejandro Escudero con la supervisión de Elvira Melis. En el grabado una escena de la obra en la que aparecen Josefina Otero, Marcelo Duval, Raúl Farruche y Luisa Gámez.

Films franceses en el Independencia

La Alianza Francesa de Mendoza "Marc Blancpain" ofrecerá el miércoles, a las 21, en el teatro Independencia, una función gratuita de cine. Exhibirá "Las nieves de Grenoble", reportaje cinematográfico de Jacques Etyaud, en castellano y colores, que trata sobre los juegos olímpicos de invierno de 1968 y el largometraje "Balada para un bribón", producción de Jean Claude Bonnardot con la actuación de Laurent Terzieff, Hildegarde Neff, Michel Vitol y Philippe Noiret.

Este mismo programa será nuevamente exhibido el sábado, a partir de las 19, en Radio Nacional Mendoza.

Una actriz de la producción de Juan José Jusid

Rex: a la 0.45, estreno de "No toquen a la nena"

En la sala del cine Gran Rex será estrenado hoy, en la función trasnoche, el film argentino "No toquen a la nena" del director Juan José Jusid y que reúne a un extenso elenco. Figuran entre los principales artistas Pepe Soriano, Chunchuna Villafañe, Norma Aleandro, Julio de Grazia, Lautaro Murúa, Luis Politti, María Vaner y Oscar Viale.

"No toquen a la nena" es un enfoque original, en clave humorística, de la brecha generacional. Una indagación que va más allá de los conflictos entre padres e hijos, entre adultos y jóvenes, para exponer con agudeza un choque de mentalidades. Lo precipita un hecho considerado vergonzoso por quienes se aferran a convencionalismos ancestrales, y asumido como algo hermoso por quienes afrontan la vida con ojos nuevos.

El libro cinematográfico corresponde a Oscar Viale y Jorge Goldenberg.

Educación artística

Escuela de dibujo al aire libre. — Ha informado esta escuela que mañana, a partir de las 10 y ante el monolito recordatorio levantado en el Parque General San Martín, serán reiniciadas las clases dominicales de dibujo.

ESTA CEBOLLA LE HARA LLORAR... DE RISA!
Pierre Richard
Jane Birkin
LA CARRERA DE LA CEBOLLA
PROHIBIDA MENORES 14 AÑOS
¡VEALO HOY! cine CONDOR
PRIMER PREMIO A LA CARCAJADA DE ORO!
COMPLEMENTA JEAN-PAUL BELMONDO en "ALIAS HO"
A TODO COLOR

PARA LOS QUE QUEDARON SIN VERLOS... VUELVE EL ACONTECIMIENTO TEATRAL DEL AÑO!!
ORQUESTA DE SEÑORITAS
Lunes 23 - Martes 24: 20.30 y 22.30 hs.
De Jean Anouilh
Localidades en venta.
TEATRO AVENIDA

HOY
2
ULTIMAS FUNCIONES
21 Y 23 HS.
TOQUINHO
con MOÚTINHO - SYOM y AZEITUNA
Presentando por 1ra. vez a:
SIMONE la voz joven del brasil de hoy
TEATRO CITY

EL MESON DE LA CAZUELA
HOY SABADO HOY
GRAN CENA SHOW
con:
EL CHANGO NIETO
LOS ALIMEÑOS - MARIANO MORENO
HNOS. OLGUIN - ERNESTO AGÜERO
NICOLAI - LOS MANQUILLAN y otros más...
MENU A LA CARTA
RESERVAS. TEL. 258437 - G. CRUZ 370

Especialidades Caseras Para Llevar a su Mesa
Empanadas - Chivitos - Lechoncitos - Matambre Casero - Pollos - Pan Casero
LOS HORNOS
SAN MARTIN SUD 576 - G.CRUZ-MZA.

HOY EXCLUSIVA NOCHE DE TANGOS
ROSANNA FALASCA
• • •
En La Bodega del 900
RESERVAS a los Tels: 262773 - 262775

UNA CARTELERA EXCEPCIONAL, ESPECIALMENTE PARA USTED!!!

LA RAZON: "Los amantes del género policial saldrán del cine gratificados".
LA NACION: "Atractivo clima de tensión. Cautiva al público".

"el cerebro" lanza el desafío para el más audaz golpe de todos los tiempos
ROBERT SHAW
RICHARD ROUNDTREE
BARBARA SEAGULL
SHELLEY WINTERS
"EL ROBO DE UN BILLON DE DOLARES"
EASTMANCOLOR
PROH. 14 AÑOS
SE EXHIBE: 15,45 - 19,25 - 23,00
COMPLEMENTA:
Un reparto explosivo en un western fuera de serie!!!
CHARLES BRONSON
ALAIN DELON
URSULA ANDRESS
TOSHIRO MIFUNE
EL SOL ROJO
PROH. MEN. 14 AÑOS
EASTMANCOLOR
HOY EXITO! GRAN CINE OPERA

CONTINUADO 14 A 24 HS. Y
TRASNOCHE DOBLE
IN GOD WE TRUST
UNITED STATES OF AMERICA
COLOR
SU NOMBRE-CODIGO EN LA CIA ES CONDOR.
ROBERT REDFORD / FAYE DUNAWAY
CLIFF ROBERTSON / MAX VON SYDOW
3 DIAS DEL CONDOR
SE EXHIBE: 14,35 - 18,40 - 22,35 Hs
COMPLEMENTA:
COLOR
El productor de "Bullitt" y "Contacto en Francia"
ROY SCHEIDER
TONY LO BIANCO
EL ESCUADRON IMPLACABLE
PROH. MEN. 18 AÑOS.
HOY EXITO! GRAN CINE América

HOSTERIA
Cerro de la Gloria
ZOOLOGICO
HOY Super Cena Show
CON
• Roberto Marcó
• Carlos Luna
• Ricardo Fontana
• Pilar García
• Rafael Rodríguez
• Uben Villalba
• Pérsico
y su órgano
y la actuación especial de
ATLANTIS
Reserve su mesa al tel. 250130
MAGIC

14|8|F|14|8

ROXY HOY
CONT. DE 14 A 24
UNA PRODUCCION CARLO PONTI
EN UN FILM DE ANDRE CAYATTE
SOPHIA LOREN
JEAN GABIN
¡Ni la humillación podía salvar a su hijo... pero sí el chantaje.
VEREDICTO
TECNICOLOR
Alan Arkin
James Caan
Dos Contra Todos
PROHIBIDA MENORES 18 AÑOS TECNICOLOR

CENTER HOY
CONT. DE 14 A 24
UGO TOGNAZZI
VENGA A TOMAR CAFE CON NOSOTROS
TECNICOLOR
El es policía...
¡Ambos toman su oficio en serio!
PROHIBIDA MEN. 18 AÑOS
BURT REYNOLDS CATHERINE DENEUVE
DESQUITE FATAL
TECNICOLOR

PREMIER HOY
CONT. DE 13.30 A 24
ACCION VIOLENCIA Y SUSPENSO
Hasta cuándo insistiría en ir tras algo ya MUERTO?
TECNICOLOR
SANTEE, EL VENGADOR
GLENN FORD como SANTEE
PROHIBIDA MENORES 14 AÑOS
barbra crea más terremotos!...
Barbra Streisand
¿Qué Diablos Pasa Aquí?
TECNICOLOR

HOY 3 SHOWS
24 Hs. - 2 Hs. - 4 Hs.
NOCHE DE TANGOS
ROSANNA FALASCA
LA REVISTA DE LA RISA
ESTELAR DESFILE DE STREP TEASSE
barrabás
CABARET - BOITE - SHOW
CHILE 924 - TEL. 247999
MENDOZA - ARGENTINA

CINES Y TEATROS

CENTRO

AMERICA - Hoy de 14.30 a 24 hs. "TRES DIAS DEL CONDOR" y "EL ESCUADRON IMPLACABLE". Trasnoche: el mismo programa.

AVENIDA - Hoy de 14.30 a 24 hs "EL CANTO CUENTA SU HISTORIA" y "LOS VAMPIROS LOS PREFIEREN GORDITOS".

CENTER - Hoy de 14 a 24 hs. "VENGA A TOMAR EL CAFE A CASA" y "DESQUITE FATAL".

CITY - Hoy 21 y 23 hs. "TOQUINHO Y SIMONE".

CINEMA - Hoy de 14 a 24 hs. "EL CHANCHITO PICARON" y "LAS AVENTURAS DEL TOPO GIGIO".

CONDOR - Hoy de 14 a 24 hs. "LA CARRERA DE LA CEBOLLA" y "ALIAS HO".

LAVALLE - Hoy de 14.30 a 24 hs. "TU ME ENLOQUECES" y "ROLANDO RIVAS, TAXISTA".

LUXOR - Hoy de 14 a 24 hs. "EL PADRINO II PARTE" y variedades.

OPERA - Hoy de 13.45 a 24 hs. "EL ROBO DE UN BILLON DE DOLARES" y "EL SOL ROJO". Trasnoche: "EL ENCANTO DEL AMOR PROHIBIDO" y "JUEGOS DE VERANO".

PREMIER - Hoy de 14 a 24 hs. "SANTEE EL VENGADOR" y "QUE DIABLOS PASA AQUI?".

REX - Hoy de 14.30 a 24 horas. "DOS LOCOS EN EL AIRE" y "LOS VAMPIROS LOS PREFIEREN GORDITOS".

ROXY - Hoy de 14 a 24 hs. "VEREDICTO" y "DOS CONTRA TODOS". Trasnoche a las 0.45 hs. "LOS DIAS DE LA TRAICION" y "JURANGO VINO A VENGARSE".

SELECTRO - Hoy 20.30 hs.: "LA MAQUINA DEL TIEMPO" y "NAVES MISTERIOSAS".

GRAN AUTOCINE MENDOZA - Hoy 21 hs.: "EL SECRETO DE SANTA VICTORIA" y "LA AMANTE DEL GANGSTER".

AUTOCINE BROADWAY - Hoy 21 hs. "AVENTURAS EN LA NIEVE" y "EL ATLETA MAS GRANDE DEL MUNDO". Trasnoche 0.45 hs. "TORTURAME Y BESAME" y "EL MEDICO DE LA MUTUAL".

EL CERRO CINE-AUTO - Hoy a las 21 hs. "LOS SUPERVIVIENTES DE LOS ANDES" y "LA OTRA CARA DEL PADRINO". Trasnoche 0.45 "SEXO A LA SICILIANA" y "MUCHACHA FACIL".

TEATROS

TEATRO DE LA MONTAÑA - G. Cruz esquina Alberdi, Guaymallén. - Sábado y domingo 22 hs. "EL ULTIMO BOMBERO", comedia de A. Barresi. Platea $ 100. 16 hs. teatro para niños "LA CIUDAD DE LOS GATOS CANTORES", de E. Guerrero. Platea $ 50.

U. N. C. - Escuela Superior de Teatro. Elenco de Teatro Universitario. Obra: "STEFANO", autor: Armando Discépolo, sala: Teatro de Cámara, Las Heras 430. Hoy a las 22 y mañana a las 21.30 Dirección: Benito Talfiti.

GODOY CRUZ

CEC - Hoy 21 hs. "El regreso de la Pantera Rosa" y "El loco asalto al banco".

PLAZA - Hoy 21 hs. "Contracomplot" y "Los tres discípulos de la muerte". Trasnoche 0.30 hs., cambio programa.

SPORTSMAN - Hoy 21 hs.: "Los supervivientes de los Andes" y "Los dinamiteros de Chipre".

LAS HERAS

BELGRANO - Hoy a las 21 hs. "Te necesito tanto amor" y "Papá Corazón quiere casarse".

GUAYMALLEN

VICTORIA - Hoy 21 hs.: "Conexión en Salsburgo" y "Requiem para un homicida".

MAIPU

ARGENTINO - Hoy a las 21 hs. y trasnoche 0.45: "Stavisky, el hábil estafador" y "La leyenda del tamarindo".

IMPERIAL - Hoy 21 hs. "Los chicos crecen" y "Andrea". Trasnoche 0.30 hs. cambio programa.

PALMIRA

COLON - Hoy a las 21 hs. "Infierno en la torre" y "De su propia sangre". Trasnoche a las 0.45 hs. "Vida en familia" y otro gran estreno.

SAN MARTIN

CERVANTES - Hoy 21.15 hs. "El gran desfile del circo" y "El final de un canalla". Trasnoche 0.30 hs. cambio programa.

MAYO - Hoy 21 y 23 hs. Presentación de "Los Fronterizos". Trasnoche 0.30 hs. "La mujer del cocinero" y "Macho Callahan investigador privado".

MONUMENTAL - Hoy 21 hs. "El canto cuenta su historia" y "Los vampiros los prefieren gorditos". Trasnoche 0.45 hs. Cambio de programa.

RIVADAVIA

ALFA - Hoy 21.15 hs. "El álamo" y variedades.

DUCAL - Hoy 21.15 hs. "El pelea-dor callejero" y "¿Qué diablos pasa aquí?".

LA CONSULTA

REAL - Hoy 21 hs. "La última nieve de primavera" y "Un loco lindo en New York". Trasnoche 0.30 hs. cambio programa.

TUPUNGATO

ARTEMISIA - Hoy 21 hs. "La pubertad" y "El último romántico".

SAN RAFAEL

IDEAL - Hoy de 14 a 24 hs. "Doc Savage el hombre de bronce" y "Luna 02 crimen en el espacio". Trasnoche a las 0.45 hs.: "Knoc Out a la vida" y "Devilman el hombre demonio".

4ta. semana
cine GRAN REX
palito ortega carlitos balá
evangelina salazar ángel magaña
"dos locos en el aire"
2da. semana
CINE TEATRO AVENIDA
EL CANTO CUENTA SU HISTORIA
APTA PARA TODO PUBLICO
La mas grande superproducción musical del cine argentino

RESTAURANTE LA POSTA
HOY SUPER CENA SHOW
.LOS CANTORES DEL ALBA
.EL CHANGO NIETO
TITO FRANCIA Y BRANDAN-MARIANO MORENO
ORQUESTA BAILABLE
MAÑANA COMIDAS PARA LLEVAR... Y TAMBIEN LOS ESPERAMOS A ALMORZAR
Reservas TELEF. 221311
SAN MARTIN 1297, DE GODOY CRUZ

ARTESANIA
VIÑA DEL MAR
MUEBLES RUSTICOS CHILENOS
Artesanía en muebles y decoraciones. Diseños exclusivos. Precios de fábrica.
ESPEJO 33 (ALTURA SAN MARTIN 1.300)
LAS HERAS CREDITOS
14|8|C|842|14|8

Notas Sociales

En memoria del señor Jorge A. Calle

Al cumplirse hoy un nuevo aniversario del fallecimiento del señor Jorge A. Calle, ex director del diario LOS ANDES, se oficiará una misa en sufragio de su alma a las 11, en la basílica de San Francisco.

Casamientos

En la iglesia de las Carmelitas, de Viña del Mar, Chile, contraerán matrimonio hoy, la señorita Ximena Barrios Pérez y el señor Gustavo E. Jardel Rivero. Actuarán como padrinos por la novia, la señora Alicia Pérez de Barrios y el señor Eduardo Barrios Miranda y por el novio, la señora Susana Rivero y Hornos de Jardel y el doctor Manuel E. Jardel Rivero. Fueron testigos del acto civil, la señorita María Eugenia Orbell y el señor Horacio Aguinaga Correas.

—Hoy, a las 20.45, en la parroquia San Miguel Arcángel, se bendecirá el casamiento de la señorita Rosa López Soria y el señor Jorge Alberto Malossi Aravena. Intervendrán como padrinos los señores Andrés López Soria y su señora Leticia Cegueira y Nicolás López Herrera y su señora Jova Soria. Testificaron el acto civil, la señorita Marta López Soria y el señor Bernabé Pacheco.

—Se celebrará hoy, a las 11.30, en la parroquia del Sagrado Corazón de Jesús, de los Padres Capuchinos, de Córdoba, la boda de la señorita Julia Kahle y el señor José Chain.

Bodas de plata

Con motivo de cumplir veinticinco años de matrimonio el doctor Hugo Julio Borrás y su señora Ana María Barba, sus hijos y nietos harán oficiar una misa de acción de gracias hoy, a las 20, en la parroquia de San Agustín.

Misa de aniversario

En la capilla del Colegio María Inmaculada se rezará una misa hoy, a las 18, para dar gracias por los 70 años que cumple la señora Enriqueta Magaña de Fuentes.

Demostración

En la residencia del señor Saúl Bernal y de su señora Juliana Aguinaga Correas, el señor Roberto Pérez y su señora María Patricia Bernal y la señorita María Eliana Bernal Sheill ofrecerán hoy una comida a la doctora Delia Elsa Ocampo y al doctor Alfredo Stone Moyano quienes en breve contraerán matrimonio.

Reunión

La Asociación de Mujeres de Negocios y Profesionales que preside la señora Cenobia Panelo se reunirá en su té mensual hoy a las 17 en la casa de la señora Susana Villegas de Chappel (Avellaneda 511).

Misas impetratorias

La señora Berta Baeza de Ortiz Lobos hará oficiar una misa hoy a las 18 en la capilla del Buen Pastor para pedir por la felicidad de su nieta Silvia Elena Biritos Ortiz Baeza y del señor Miguel Angel Senosiain Martínez.

—Para rogar por la felicidad de la señorita Rosa María Zapata Arenas y del doctor Adolfo Mariano Rodríguez Saá, el señor Jorge Villanueva Videla y su señora Beatriz Mendilaharzu harán rezar una misa hoy, a las 20, en la parroquia de San Agustín.

—Mañana, a las 18.30, en la capilla del Colegio María Inmaculada, se celebrará una misa para impetrar por la salud de las señoras Zaira Palmucci de Bianchi y América Copello de Bianchi.

—En la capilla del Colegio María Auxiliadora, la señora Emma Quilici de Puerta y sus hijas mandarán rezar una misa mañana, a las 10.30, para rogar por la felicidad de la señorita María Cristina Persia Calise y del señor Jorge Horacio Devalle.

Misa dominical

Mañana, tercer domingo de mes, se celebrará a las 16, en la capilla de la Virgen de Nuestra Señora de Fátima, ubicada en Villa las Carditas, de Potrerillos, la misa mensual que se oficia desde mayo en esta localidad.

Bridge

En el Club de Gimnasia y Esgrima se disputarán hoy los siguientes encuentros: a las 15.30 de canasta y a las 21.15, de bridge de ránking de parejas.

Enfermo

Se recupera favorablemente el señor Constantino Palacio.

Misas y funerales

Se oficiarán misas:

Hoy, a las 20, en la iglesia de la Compañía de Jesús, por el alma del señor Carlos Correa Alvarez.

Hoy, a las 20, en la basílica de San Francisco, por el alma del señor Alberto Jorge Yunes Recheden.

—Hoy, a las 19, en la capilla de las Hermanas Catequistas por el alma del ingeniero Roberto Alcardo Sayegh.

—Mañana, a las 11, en la basílica de San Francisco, por el alma de la señorita Laura García Frugoni, en el segundo aniversario de su fallecimiento.

—Mañana, a las 11, en la parroquia San Vicente Ferrer, por el alma del señor Diógenes Videla.

—Mañana, a las 20, en la parroquia de San Agustín, por el alma del señor Oscar Emilio Moyano Figueroa.

—Mañana, a las 19 en la parroquia del Inmaculado Corazón de María, por las almas del señor Teodoro Wittenstein, en el vigésimo aniversario de su fallecimiento y de los miembros fallecidos de la familia Sabez, ofrecida por la señora Leonor Sabez de Wittenstein.

—Mañana, a las 11, en la parroquia del Inmaculado Corazón de María, por las almas de la señora Carmen Denax de Longone y del señor Augusto Longone.

—Mañana, a las 10.30, en el templo de San Juan Bosco, por el alma del señor Carlos Alberto Iglesias.

—Mañana, a las 10, en la parroquia del Inmaculado Corazón de María, por las almas de Eugenio Ruggeri e Irene Ruggeri.

¡ALEGRIA, TERNURA Y CANCIONES!
SANDRO - SUSANA GIMENEZ
COLOR
TU ME ENLOQUECES
APTA PARA TODO PUBLICO
ESPECTACULAR EXITO
GRAN CINE LAVALLE

Un actor del film

"El encanto del amor prohibido" en trasnoche

En el cine Opera se podrá ver esta noche, en la función de la 0.45, "El encanto del amor prohibido" que tiene dirección de Juan Battle Planas, con la actuación de Elizabeth Wiener, Sidney Chaplin, Zozimo Bulbul, Olga Zubarry y José María Gutiérrez. Es una coproducción franco-argentina.

Refleja la extraña historia de un potente, dueño de un lujoso yate, cuya manía consiste en llevar a bordo a las mujeres más hermosas y luego de inducirlas y enamorarlas las deja sin cumplimentar en manos de un tripulante negro. Tal es en síntesis el argumento que intercala también una serie de episodios, tales como un crimen alevoso, varias orgías y hasta connotaciones sociales.

De complemento irá "Juegos de verano".

América: "Tres días del cóndor"

El cine América ofrecerá en su función trasnoche el mismo programa que exhibe en su cartelera semanal. Se trata de "Tres días del cóndor", film policial con Robert Redford, Faye Dunaway, Cliff Robertson y Max von Sidow.

La producción pertenece a Dino De Laurentis y dirigio Sidney Pollack.

Se cuenta la historia de Joe Turner, un investigador de la CIA, envuelto en una cadena de sucesos que revelan actividades encubiertas en el prropio seno de la organización. Turner no es un espía, sino un "lector" de periódicos y revistas, un especialista en motivaciones, intrigas y teorías de espionaje. Un intelectual. Súbitamente todos tratan de matarlo y no sabe por qué.

De complemento se podrá ver "El escuadrón implacable".

Actuará el martes Charlye García en el Estadio Pacífico

Para el martes, a partir de las 19, en las instalaciones del estadio Pacífico, está anunciada la presentación de Charlye García con su espectáculo "La máquina de hacer pájaros". Este popular artista del rock argentino actuará acompañado por un grupo de 16 colaboradores, entre ellos los sonidistas e iluminadores "Los Jaivas".

El Castillo
HOY Cene como un Rey en El Challao
GRAN SHOW
Avda. CHAMPAGNAT
Frente Iglesia
RES. 217393 - 253326
DOMINGOS ALMUERZOS
14|8|F|98325|14|8

HOY
CENA SHOW
CANTORES DEL ALBA
MARIANO MORENO
LOS MANQUILLAN
La Cantina del Lobo
CLUB GIMNASIA Y ESGRIMA (Parque San Martín)
Reservas al Telefono: 216322 - Mza.

DECORACIONES
Instalaciones comerciales y particulares. Financiación hasta 10 meses. Tabiques modulares. Muebles de oficina. Cielorrasos suspendidos. Iluminación. Alfombrados y Acortinamientos. Pinturas. Revestimientos y Refacciones en General.
Tel. 240427
14|8|F|98330|14|8

HOY
SENSACIONAL
EL CHANGO NIETO
Restaurant LA PERLA
LAVALLE 22 - PLAZA GODOY CRUZ
Mariano Moreno - Chacumbele - Los Manquillán
Roberto Brandi y Grupo Silencio...!
RESERVE SU MESA AL 220897
Ambiente familiar - Sana alegría - Venga a bailar a "LA PERLA" — Parrilla a leña — Comidas para llevar
14|8|F|98401|14|8

CENA SHOW BAILABLE
Club Hípico Mendoza
HOY 22 Hs.
Orquesta Típica ARGENTINA TANGO
con sus dos vocalistas
Jaz HERMANOS GIUNTA
MININA - Cantante Melódica
Anima: PALITO ORTIZ
TITO FRANCIA - LOS LATINOS
CENA Y SHOW $ 900 - Playa de estacionamiento
13|8|C|832|14|8

La Taberna Baska
HOY SENSACIONAL NOCHE...
entre GAUCHOS Y MARIACHIS con...
LOS CANTORES DEL ALBA
LA REVISTA DE LA RISA
LOS MANQUILLAN
y gran elenco.
Orquesta para Bailar
CORDOBA 226-MZA
Reservas al 214913
CALEFACCION

PICANTISIMA TRASNOCHE DOBLE
La suavidad de tu piel me hacía estremecer...
RIGUROSAMENTE PROHIBIDA MENORES 18 AÑOS
EASTMANCOLOR
el encanto del amor prohibido
...Elisabeth Wiener-Sidney Chaplin
JAMAS EL CINE MOSTRO NADA IGUAL!
La película mas erotica de todos los tiempos
RIGUROSAMENTE PROHIBIDA MENORES 18 AÑOS
color JUEGOS de VERANO
con ALBERTO MAZZINI - LINDA PERETS
y la presentación de VIRGINIA FAIAD
HOY GRAN CINE OPERA HOY

TRASNOCHE 0,45
Cine Teatro GRAN REX
MBC presenta a
NORMA ALEANDRO
EL MEJOR REPARTO DEL AÑO EN LA MEJOR COMEDIA DEL AÑO!
JULIO DE GRAZIA
LAUTARO MURUA
con la presentación de PATRICIA CALDERON JULIO CHAVEZ - GUSTAVO REY
una colaboración de CHUNCHUNA VILLAFAÑE
LUIS POLITTI
MARIA VANER
OSCAR VIALE
y la participación especial de PEPE SORIANO
un film de JUAN JOSE JUSID
EASTMANCOLOR
no toquen a la nena
PROHIBIDA PARA MENORES DE 18 AÑOS
VENGA Y RIASE!!
ADEMAS!
Boquitas Pintadas

La Bodega del 900
HOY CENA
NOCHES BAILABLES
ORQUESTAS TODOS LOS RITMOS
EXCELENTE MENU
Gran bouffet frío
MAÑANA ALMUERZO de los DOMINGOS
a nivel internacional
RESERVAS a los Tels.: 262773 262775

RESTAURANTE y CONFITERIA
PICCOLINO'S
ALMUERCE Y CENE
SERVICIO DE TE - CAFE Y LUNCH
SARMIENTO 234 - TEL. 248944
Hoy Sábado Abierto Toda la Noche
DOMINGO: Desde las 18 horas.
14|8|F|98314|28|8|A

RESTAURANTE
Mi Rincon
HOY
BUEN SHOW
MEJOR COMER
MENU FIJO
LOS NOCTURNOS y MARA LUA
LOS AVALO
PATRICIO MORAN
ELIANA MORAGA
TITO BARRIENTOS
LOS ALIMEÑOS
RESERVAS AL 230721 - EMILIO CIVIT 277

HOY SENSACIONAL EXITO
CINEMA
4ª SEMANA CONT. de 14 a 24
UN MARAVILLOSO PROGRAMA DOBLE DE DIBUJOS ANIMADOS
Las aventuras del chanchito más travieso y simpático
EL CHANCHITO PICARON
HABLADA EN CASTELLANO
RECOMENDABLE PUBLICO INFANTIL
A TODO COLOR
TECNICOLOR
Vuelve con su magia encantadora y su inmensa alegría!
Las Aventuras del TOPO GIGIO
en MAGNIFICOS COLORES
HABLADA EN CASTELLANO
TECNICOLOR
TRAIGA SUS NIÑOS AL CINE
14|8|F|14|8

AVISOS CLASIFICADOS

Compra y Venta de Propiedades

VENDEMOS

1 - BODEGA, capacidad 500.000 litros, 32 piletas, maquinarias completas, casa, sup. t/2.800 mts.2., a 20 Km. de la Ciudad, T.$ 6.000.000 contado y facilidades.

1 - FINCA a 15 Km. de la Ciudad, s/pavimento, T. 12 Has., 4 Has. de parral, 1 Ha. de viña, derecho de agua, 1 pozo de 8", casa patronal, otra p/contratista, fuerza y luz, T.$ 7.000.000 contado y facilidades.

Inf.: C. E. Barrera Oro
Mitre 1378 - Cdad.
13|8|F|08034|14|8

A PROPIETARIO compramos casa, departamento, lote o finca. Godoy & Pelaia. Máxima seriedad inmobiliaria. Gutiérrez 585. Teléfs. 258543 - 251597.
22|5|F|81131|Pte.

A A PROPIETARIOS directos compramos o permutamos, casas, departamentos, negocios, lotes, terrenos, fincas, campos incultos, estancias, galpones, locales; para satisfacer pedidos reales. Ofrecer a C. E. Barrera Oro y J. P. Landart. - Mitre 1378. - T.E. 257726. Mendoza.
13|8|F|31|8

A - COMPRO casa, departamento, lote, operación inmediata. Alberto Moll. Inmobiliaria, Gutiérrez 567. Tels. 250524-214266.
10|8|F|962291|16|8

A MINNI mañana publica sus avisos de: Casas, departamento, fincas, negocios, muy interesantes.
14|8|F|98427|14|8

A PROPIETARIO compro urgente, chalet zona residencial, excelente contado. Total hasta pesos 650.000.000. Teléfono 244790.
11|8|F|96622|14|8

A ESTRENAR 4 dormitorios, cochera, Olascoaga 2373, Ciudad. Visítese hoy 10.30 a 12.30 hs. - Contado, facilidades, permutas. Vendo: Welzman. 225955.
14|8|C|659|670|14|8

A PROPIETARIO compro hoy mismo, departamento céntrico, tres dormitorios, dependencias servicio, excelente contado. Teléfono 244790. 14|8|F|98308|16|8

A GUTIERREZ, Maipú, vendo casa desocupada cerca Banco Mendoza. Perú 1147. Mendoza.
14|8|C|810|811|14|8|D

AMPLIA casa compro, hasta $ 3.200.000 total, pago al contado. Sin intermediarios. Rioja 1969. Tel. 255741.
14|8|C|709|15|8

AMPLIA casa sobre calle 9 de Julio, Las Heras, 3 dormitorios, living, cocina comedor, galería cerrada y patio. Acepto automotor en permuta. Almirante Brown 3162, Bermejo. Tel. 260936. 14|8|F|98428|14|8

ARIZU - 30 últimos lotes vende M. Baccarelli. Gutiérrez 331. - Tel. 255251 - 259802.
10|8|F|96153|31|8

ANTISISMICA impecable, desocupada: Living, 3 dormitorios, dependencia servicio, garaje, patio, terraza, $ 700.000.000. - Lavalle 18 - 253115.
12|8|C|967|14|8

ATENCION terreno calle San Martín, cerca hospital Español, 422 metros, habitaciones aprovechables. Oportunidad, total pesos 2.500.000. Llaves: Marziali. San Martín 1640. Godoy Cruz. 245373.
13|8|C|333|14|8

AMERICANA 6ª Sección, living-2 dormitorios, cocina comedor, cochera y amplio fondo. m$n. 550.000.000. Facilidades. Llaves: Paso de los Andes 3080.
14|8|C|617|14|8

APROVECHE dos plantas, Dorrego 3 dormitorios dependencias, amplio terreno. Total $ 3.000.000. Facilidades. Teléfono 262986.
14|8|C|607|603|15|8|D

ANTISISMICA estrenar, 3 dormitorios, 2 baños, detalles categoría. Sábado y domingo atiendo en la misma. Calle Dorrego esquina Eusebio Blanco. Dorrego.
14|8|C|54|15|8

ANTISISMICA vendo s/ruta 40 San Martín 2868, Luján, jardín, 3 dormitorios, garaje, dependencias, 400 m2. terreno. Tel. 246409.
14|8|C|784|14|8

ALGARROBAL: 2 lotes 15 x 30 cada uno, dos cuadras asfalto, 9 millones m/n. c/uno. Contado y facilidades, recibo automotor. - Laprida 222 esquina Espejo, Dorrego. Micro 10.
14|8|C|792|14|8

ATENCION casita modesta en General Gutiérrez, total 45.000.000 m/n. Amigorena 6537. Barrio Santa Ana. Teléfono 260768.
14|8|T|08691|15|8

ANTISISMICA, Barrio Comercio, 2 dormitorios, teléfono. Anticipo: 140.000.000. José Federico Moreno 1575.
14|8|F|98346|16|8

AMERICANA Barrio Parque, Godoy Cruz, 3 ambientes, escritorio, cochera, jardín, fondo. Contado, $ 1.900.000 y facilidades. Teléfono 252019.
14|8|T|08684|14|8

BARRIO Judicial, San Ignacio, bonita casa, living, 3 dormitorios, cocina, lavadero, cochera, fondo, a estrenar, Plan Banco. Llaves, Paso de los Andes 3080.
14|8|C|617|14|8

COMPRA-VENDE Benturino: Lotes, casas, departamentos, negocios. Colón 669 - 246927. - Lugones.
10|8|F|96102|14|8

COMPRO casa modesta bien ubicada. Tel. 255463. Lucero.
14|8|C|692|14|8

CON $ 300.000 y facilidades, departamento 2 dormitorios, todos los servicios, Fray Luis Beltrán 2653 - Dpto. 2 - Las Heras. Sábado y domingo únicamente.
14|8|C|699|15|8

COMPRO finca muy buena con casa patronal, no mayor de pesos 2.000.000.000 m/n. Tel. 256769.
14|8|F|98236|14|8

CIUDAD, regia casa mixta, metros Mitre, 3 ambientes y cochera, patio. Contado $ 800.000 y facilidades. Teléfono 252019.
14|8|T|08685|14|8

CASA material, frente a Hospital Central, 2 dormitorios, dependencias. Anticipo: 160.000.000. José Federico Moreno 1575.
14|8|F|98349|16|8

CASA "chiche", 2 dormitorios, dependencias, metros Av. San Martín. Total: 230.000.000. Anticipo 60%. José Federico Moreno 1575.
14|8|F|98340|16|8

CASA Las Heras, 2 dormitorios, dependencias. Total: 65.000.000, anticipo 30.000.000. José Federico Moreno 1575.
14|8|F|98343|16|8

CASILLA rodante nueva, 4 camas, cocina, baño completo. 39.000.000. Recibo auto chico. Paso de los Andes 3080.
14|8|C|617|14|8

CASA como terreno, 5ta. Sección, 600 m2. Contado y facilidades. Llaves: Paso de los Andes 3080.
14|8|C|617|15|8

COMPRO lote, pago con Ford Falcon 67. 6 de Setiembre y Videla Castillo. (L. H.). 14|8|C|525|14|8

CHACRAS DE CORIA vendo casa 500 millones. - 258645. 14|8|F|98425|14|8

CHACRAS DE CORIA vendo lote. 258645.
14|8|F|98426|14|8

DEPARTAMENTO vende dueño, desocupado todos los servicios en Juan B. Justo 600. Tratar: Castelar 883 recibo permuta. Teléfono 231953. 13|8|C|201|15|8

DUEÑA vende casita Chacras de Coria. Alem 5242.
14|8|C|687|15|8

DE PARTICULAR a particular vendo casa 6ta. Sección por valor del terreno. Tel. 256666, hab. 24. Sr. Luis. 14|8|C|824|14|8

DEPARTAMENTO Galería Tonsa, un ambiente $ 1.100.000. Noveno B.
14|8|C|693|14|8

DEPARTAMENTO dos dormitorios vendo en D. Hudson 337, ciudad, $ 2.000.000 y facilidades. P. Molina 702. Ciudad. Tel. 249671.
14|8|C|440|14|8

DEPARTAMENTO céntrico para oficinas, 3 ambientes, cocina y baño. $ 230.000.000. Facilidades. Llaves, Paso de los Andes 3080.
14|8|C|617|14|8

DISPONGO $ 70.000.000 contado y automóvil Dodge 1500 73 compro casa ciudad o gran Mendoza. Saldo convenir. Teléfono 252019.
14|8|T|08663|14|8

DEPARTAMENTO dos dormitorios, pleno centro, propietario vende. Teléf. 253639.
14|8|C|845|15|8

DUEÑO vende a particular, casa antigua a 30 metros terminal ómnibus. S. Juan de Dios 358. Guaymallén. 14|8|C|568|14|8

DEPARTAMENTO a estrenar céntrico, living, 3 dormitorios, dependencias $ 450.000.000. Facilidades. Recibo coche. Llaves: Paso de los Andes 3080.
14|8|C|617|14|8

DEPARTAMENTO céntrico 2 ambientes a estrenar vendo. Avenida España 1056.
14|8|C|779|14|8

DEPARTAMENTO antisísmico, Centro, 2 dormitorios, dependencias, servicios. Anticipo: 150.000.000, permuto casa. José Federico Moreno 1575.
14|8|F|98352|16|8

DEPARTAMENTO Gral. Paz 69, Ciudad; 2 dormitorios, l/comedor y dependencias servicio. Vendo o permuto por casa en quinta o sexta sección. Teléfonos 256844 ó 292086.
14|8|F|98333|15|8

EN BUENOS Aires a 30 minutos capital, permuto casita, lindo terreno, por similar cualquier departamento Mza. Más informes: Sra. Fernández. Beruti 401. Glew. Pcia. Bs. As. 14|8|F|98139|15|8

EN MAIPU, Gutiérrez y Coquimbito, vendo o permuto casa de 3 y 2 dormitorios, de material y mixta, con gas natural y supergas, excelente ubicación, contado y facilidades. Díaz Huglich. Juan Giol 91. T. 972730. General Gutiérrez. Mza.
14|8|C|720|15|8

EN RUSELL, Maipú, sobre carril Urquiza, vendo o permuto por casa, magnífico negocio almacén, con maquinarias e instalaciones, casa habitación mayor parte ladrillo, 600 mts., terreno. Supergas y agua corriente. Precio total $ 220 millones. Díaz Huglich. Juan Giol 91. T. 972730 General Gutiérrez. Mza.
14|8|C|720|15|8

EN GUTIERREZ, a 200 mts. de Maza, cerquita Baco. Vendo lote ideal para industria, con agua corriente, luz y fuerza. Escucho oferta, contado y facilidades. Díaz Huglich. Juan Giol 91. T. 972730. Gral. Gutiérrez.
14|8|C|720|15|8

EN JESUS Nazareno, frente a Vildoza, vendo: Lote 230 mts., con 2 ambientes, cocina y baño, desocupado, micro Cacique en la puerta, precio total $ 35 millones, contado y facilidades. Díaz Huglich. Juan Giol 91. T. 972730. Gral. Gutiérrez. Mza.
14|8|C|720|15|8

(Más avisos en la Pág. siguiente)

SOBERBIO TERRENO

INTERESANTE INVERSION..!

1.300 m2. Av. LAS HERAS - Donde Nadie Vende

Excelente ubicación para cualquier proyecto. - Tiene 21 mts. de frente.

SOLO 35% AL CONTADO Y 3 AÑOS

Informes personalmente (y sin intermediarios) en CALLE GUTIERREZ 331 - TELEFONO 259802

14|8|F|98266|14|8

¡¡ORO!

PLATA - BRILLANTES MONEDAS

Comerciantes y Particulares
LOS MEJORES PRECIOS
San Martín 960

11|8|F|98715|30|8

FELIX MARIN

MARTILLERO PUBLICO — MATRICULA 1031 — TELEFONO 257900 - MZA.

REMATA SIN BASE

Orden Mercadito, Fca. Modulares, Jgos. de Livings, Art. del Hogar, Depósito de Muebles nuevos y usados y 225 Remitentes de Varios; a martillo corrido.

HOY Sábado 15.45 Hs. - MAÑANA Domingo 9.00 Hs.

DETALLE: Heladera vitrina comercial, 2 ptas., marca "Sigma", seminueva; 4 heladeras familiares, marcas "Siam", "Eslabón de Lujo", "Marilda" y "Westinghouse", en perfecto funcionamiento a prueba de técnico. Cortadora de fiambre marca "Belker" y balanza de igual marca p/2 kgs. Balanza "Bianchi", legítima p/15 kgs. Vitrina exhibidora s/nueva. Mesas y sillas para bar. Bancos americanos. Máquinas de coser, bordar y tejer, marcas: "Singer", "Lady Tricot" y "Liciatex". Máquina de coser c/motor eléctrico, "Naumann", en perfecto funcionamiento. Artefactos para baño. Radios, tocadiscos, combinados, stereos, comunes y dual, de 2 ondas, de mesa y de mueble. Televisores n/y usados con garantía de perfecto funcionamiento. Mesas para televisores metálicas y de madera, n/y us. Lavarropas a turbina y paleta semi-automáticos n/y usados. Estufas a gas, a kerosene y eléctricas, n/y us. Planchas eléctricas y a bencina n/y usadas. Tablas para planchar. Cocinas de 2, 3, 4 y 5 quemadores. Campanas para cocinas. Alacenas de madera. Garrafas. Reloj de pared "Junghans" antiguo y otro moderno, electrónico. Cámara fotográfica antigua "Agfa" .Jgos. de platería, antiguos, 60 Jgos. de: Batería de cocina de 8, 9 y 10 pzas.; de cubiertos, de 62 pzas.; de vajilla, de 52 pzas. loza "Hartford"; de copas de cristal de 32, 50 y 62 pzas. Lámparas de pie y de mesa, veladores, apliques, colgantes, plafones y toda clase de artefactos, en simil marfil, opalina, cristal, madera torneada, hierro forjado, cerámica, quinqué, etc. Adornos de todo tipo, modernos y antiguos. Variedad de cuadros y marcos antiguos. Art. de camping: Cañas de pescar c/y sin reel, calentadores y lámparas a gas, bancos, sillas, sillas, sillones y reposeras plegables, bicicletas de paseo y plegables, n/y us. Colchones y almohadas en todas las medidas, alfombras lisas y en fantasía. Mesas de luz s/lustrar. Carretillas para albañil o yesero. Kartings. Triciclos. Andadores metálicos y de madera. Sillas altas para bebé. Chapas acanaladas y galvanizadas de 1,80, 2,13, 2,44, 2,73, 3,05, 3,33 y 3,66 x 0,66 mt. Gran cantidad de zapatos y zapatillas para damas y caballeros, todas las medidas y calidades, para mayoristas y minoristas. 50 bancos plegables para camping, manteles de fibra, símil coco. Compresor de 120 libras, en perfecto funcionamiento. Bicicleta ½ carrera, lista para correr. Máquina escribir y grabador Philips.

MUEBLES: Extraordinario juego de comedor, colonial inglés de 8 pzas., sillas tapizadas en terciopelo. Antiguo Jgo. de comedor estilo inglés de 15 pzas., muy bien conservado. 12 Jgos. de comedor más de 7, 8 y 9 pzas., modernos y en varios estilos. Aparador de alzada p/comedor de 3 cpos., con espejos, antiguo. Percheros de pared. Finísimo Jgo. de sala estilo Jacobino español, de 11 pzas. Espejo para consola antiguo, marco labrado, estilo francés Luis XVI, con cristal de 6 m.m., importado de 1,60 x 0,90 mt. Sillas de Viena. Bibliotecas y botineros antiguos. Gran cantidad de modulares modernos para cocina y comedor. 20 aparadores de cocina, variados colores. Alacenas. 300 sillas de estilo escandinavo, butaca, ½ butaca, colonial, americano, majestad y otras n/y us. 160 mesas de madera o formica fijas, redondas, óvalas, extensibles, barril y otras nuevas y us. Finísimo juego de dormitorio, estilo francés de 5 pzas. s/nuevo c/maquetería. 20 juegos de dormitorio más de 3, 4 y 5 pzas., nuevos y us. Petit muebles. Jgos individuales en blanco laké. 25 roperos de 1, 2, 3 y 4 cpos., con y sin luna n/y us. Camas, cunas, cuchetas, cómodas y mesas de luz, n/y usadas. Jgos. de living de 3 p. en varios colores. Jgos. de jardín de 5 pzas., estilos francés y basculante americano.

VISITE EXPOSICION — HORARIO CORRIDO HASTA HORA DE REMATE

Colabora JOSE TRADE - Martillero Público

AVENIDA SAN MARTIN 3071-77 — CIUDAD

14|8|C|853|14|8

Cada día más Arquitectos, Ingenieros, Empresas Constructoras y particulares, recomiendan y aplican

NOVASFALT ANR5

IMPERMEABILIZANTE PARA TECHOS

1.000.000 de metros cuadrados de obras realizados en Cuyo y los 25 años de experiencia de su fabricante EMAPI S.A. garantizan su calidad.

adquiéralo en su proveedor habitual

Y SOLICITE ASESORAMIENTO TECNICO

"B. M. W."

500 - VENDO

Colón 634 - 5º B.

14|8|C|726|15|8

COMPRO **ORO**

Joyería Versalles - San Martín 1027 - Galerías Pizza - Local 56 - Mendoza.

14|8|C|848|16|8

NOS INTERESARIA VINCULACION

Cuadrilla mineros con capataz, para trabajo independiente a destajo en mina de cuarzo, cercana a Mendoza. Dirigirse:

Sr. FRANCISCO DREY

RIOJA 460 - CIUDAD - (DE 8.30 A 12 HORAS)

14|8|F|98279|15|8

PEUGEOT 504

Modelo 1971 - Muy buen estado. Vendo a particular. Contado. Tratar: Juan Larrea 1825 - Barrio Trapiche - Godoy Cruz - Teléf. 226079.

14|8|C|252|15|8

SOLDADORAS ELECTRICAS

Mejor - Calidad - Mejor Precio
Mejor Financiación
CASA BALDIN S.R.L.
San Martín 565 — Mendoza

14|8|F|98310|27|8|A

VENDO CASA

En Godoy Cruz, 1 dorm., c/comedor y dependencias. Y terreno 11x10. Parte contado, saldo facilidades 2 años. - Vergara 182 - Godoy Cruz.

13|8|F|97042|14|8

OFICIAL METALURGICO

SE NECESITA

Para importante empresa de la alimentación.
Presentarse con certificado de trabajo.
ARJONILLA 245 - Gral. SAN MARTIN - MENDOZA

13|8|F|95959|14|8

Vendo Urgente

POR PROBLEMAS DE SALUD
1 vitrina con 20 cajones
1 exhibidor, modelo jardinero
2 rollos papel de 60 kg. c/u.
1 portarrollo. $ 75.000,00.

UNICAMENTE DE CONTADO. Tratar: Patricias Mendocinas Nº 401 - GODOY CRUZ

14|8|C|852|15|8

¡SUPER OFERTA!

ARENA - RIPIO - PIEDRA

$ 2.500

TELEFONO 226269

12|8|F|97034|16|8

EMPRESA DEMOLICIONES **CONA Hnos.**

TRABAJOS GARANTIDOS. COMPRAMOS Y VENDEMOS TODA CLASE DE MATERIALES DEMOLICION. BUENAS COTIZACIONES
LUZURIAGA 346 — TELEFONO 241948

14|8|C|300|14|8

CAMION DODGE

DP-500, alta y baja. Unico por su estado. Con volquete, doble baranda, vendo. Recibo Pick-up o tractor a cuenta.

DIESEL CUYO - Bandera de los Andes 4835 - Villa Nueva (Gllén.)

14|8|C|604|14|8

A Revendedores

C/furgón que quieran anexar línea juguetes en Dis-Play de fácil colocación. Tratar: Barrio Cano, Pabellón "F" - Ent. 3. Dto. 4. Unicamente 8.30-13.30.

14|8|C|430|14|8

Excavaciones - Canales - Sótanos

Disponemos de excavadoras Tortone T. R 160 de 800 lts. Poclain TY-2P. de 600 lts. Atlas AB-1302 de 600 lts. John Deere JD 308 de 400 lts. Cargadoras Volvo LM 840. Ing. CARLOS NACIFF. Teléfono 217665. Avda. Circunvalación Cementerio y España. Las Heras.

12|8|C|979|14|8

COMPRAMOS

VENTILADORES CENTRIFUGOS USADOS EN BUEN ESTADO

Capacidad: de 120 a 170 mt3. por minuto
Presión: de 400 a 600 m/m.
A 1.450 rpm.

Ofertas: Sr. Víctor A. López - Tel. 960500 y 960233

13|8|F|96990|14|8

Liquidamos Televisores y Combinados

Desde $ 1.800.000 m/n con garantía escrita en facturación. Compramos usados. Efectuamos reparaciones y cambiamos tubos. Facilidades de pago. - Revisación gratis. - Ameghino 126 - Ciudad - Teléfono 253993.

14|8|C|842|843|15|8|D

¡PROBLEMAS DE TECHOS..!

Llame al 250340. Empresa de TECHOS BELGRANO. Le asesorará. Garantía. Facilidades.

13|8|C|311|15|8

EPOXI

PINTURA EPOXIDICA

Vendo remanente de stock excelente precio. Tratar, Teléf. 251334. De 9 a 12.

14|8|F|98375|15|8

CAJAS DE 5 VELOCIDADES EATON

Para Ford - Chevrolet - Dodge - M. Benz 1112/1114
— REPUESTOS LEGITIMOS —
FINANCIACION: 5 y 10 MESES - CONSULTENOS

EJES CUYO — Casa Central: San Juan 227 Mendoza | Suc. S. Martín Alem 171 San Martín | Suc. S. Rafael Ballofet 24 San Rafael

10|8|F|96189|31|8|A

VENDO

FIAT 600

Modelo 69, $ 290.000, excelente estado. Belgrano 1706 - Godoy Cruz.

14|8|C|708|14|8

ATENCION EMPRESARIO

ALQUILO TERRENO 10.000 m2. Con galpón, fosas, casa, zona Godoy Cruz. Otro salón para oficinas, depósitos, con teléfono. - Perito Moreno 1073 - Godoy Cruz.

14|8|F|97090|14|8

SECRETARIA EJECUTIVA

Taquidactilógrafa, dominio de inglés, uso de dictáfono, estudios secundarios aprobados y preferentemente nivel universitario, redacción propia. Antecedentes y pretensión de sueldo a:
CASILLA CORREO 589 - MENDOZA

13|8|C|238|15|8

MAÑANA DOMINGO - 9.15 HS.

MARTILLA:
OSVALDO ALBERTO DE LA RETA mat. 1478
San Martín 1640 - G.Cruz

GRAN REMATE SIN BASE

TELEVISORES - HELADERAS - LAVARROPAS - COCINAS COMBINADOS - JUEGOS DE DORMITORIO, COMEDOR Y LIVING - MODULARES - MESAS Y SILLAS NUEVAS Y USADAS - LOZA - CRISTALERIA Y 1.000 LOTES MAS'
Importante subasta para comerciantes y público en general.

SAN MARTIN 1640 - GODOY CRUZ

AVISOS CLASIFICADOS

(Viene de la pág. anterior)

Compra y Venta de Propiedades

EN MAIPU casa en construcción, antisísmica, dos dormitorios, comedor, cocina, garaje, agua, luz, departamento chico al fondo. - Precio total m$n 85.000.000. Recibo auto chico, facilidades. - Tratar Ozamis 1420, Maipú.

14|8|F|98404|14|8

EN CIUDAD vendo propiedad 382 m2. terreno al frente y 2 departamentos antisísmicos de 1 y 2 dormitorios. Tratar: J. F. Moreno 2042.

14|8|C|694|15|8

FINCA permuto 12 Has. Lavalle, c/8 viña y chacra por finca con manzanos Tunuyán. Córdoba 45.

14|8|C|663|14|8

FINCA 6 Has. parral 2½ chacra frutales. Montecaseros 2645. Ciudad.

14|8|C|839|14|8

HERMOSA residencia ciudad, zona residencial, 2 plantas, ubicación privilegio, vendo, permuto por departamento 3 dormitorios, céntrico. Navarro - 251410.

13|8|C|377|14|8

HERMOSA casa, 6ª Sección, living, pisos mármol, cocina comedor, equipada, nueva, 2 ó 3 dormitorios alfombrados, garage, patio, terraza $ 750.000.000. Paso de los Andes 3080.

14|8|C|617|14|8

HERMOSA casa Quinta Sección, 250 m2. cubiertos, vendo, permuto. Sábado y domingo 10 a 20 horas. Olascoaga 1169, Mza.

14|8|C|625|15|8

LOTE 270 m2. Barrio Santa Ana, $ 600.000. Cabildo 433. Bº Santa Ana, Villa Nueva.

14|8|F|98183|15|8

LOTE interno cerquita Coronel Díaz, 2 piezas, $ 550.000. Recibo automotor. Alberdi 135. Ciudad.

14|8|C|109|14|8|D

LOTES 5ª y 6ª Sección 126, 200, 250, 500 y 600 m2. Facilidades. Paso de los Andes 3080.

14|8|C|617|15|8

LOTE 4to. plan Cooperativa Agua y Energía, próximo a construir, permuto, vendo. Muñiz 675. Godoy Cruz. Barrio Batalla del Pilar.

14|8|C|765|14|8

LOTE límite 6ª Sección, 205 m2. Recibo Pick-Up. Estanciera, Jeep. Saldo convenir. Tratar: E. Basile. B. Infanta M. 33, casa 9. Las Heras.

14|8|C|741|15|8

LOTE en Las Heras, pieza de material, agua, luz. Contado $ 150 mil. Saldo $ 4.000 mensuales. - Jujuy 123.

14|8|T|8697|14|8

NECESITO comprar departamento con 2 dormitorios y demás dependencias, primero o segundo piso. 258645.

14|8|F|98429|14|8

PARQUE Drummond, casa a estrenar, 3 dormitorios, 2 baños, gran terreno, Informes: Los Alamos 268. - Teléfono 980981. - Parque Drummond, Luján.

14|8|F|98386|16|8

PARTICULAR compra casa económica en Mendoza. Enviar ubicación e informes a "Supermercado González", Urquiza 1500, Chimbas, San Juan.

13|8|F|96996|15|8

PERMUTO casa chica por grande en centro de Godoy Cruz. Santos Dumont 56. G. Cruz.

14|8|C|982|14|8

PROPIEDAD frente Casino Mendoza vendo desocupada. Escucho ofertas de 18 a 20. Uruguay 656. Ciudad.

14|8|T|8553|15|8

PERMUTO casa en Benegas, cocina comedor, living, patio con frutales, galpón 8 mts. tinglado, por casa pequeña cerca plaza Godoy Cruz. Tratar: Colón 478. G. Cruz.

14|8|F|97091|16|8

PERMUTO por local, oficina o departamento, en Santiago de Chile, oficina céntrica. Tel. 292423.

14|8|C|613|15|8

REGIA casa 6ª, 2 plantas, 4 dormitorios, living, dependencias, garage, fondo, cortinados, artefactos luz $ 790.000.000. Recibo auto. - Paso de los Andes 3080.

14|8|C|617|14|8

URGENTE a propietario compro casa Barrio Ferroviario, 6ª Sección, 2 ó 3 dormitorios. Teléfono 258077.

14|8|C|617|15|8

VENDO amplia y cómoda casa San José, antisísmica, 3 dormitorios y demás. Tratar en la misma. El Ceibo 1394, San José. T. 262087.

14|8|C|684|15|8

VENDO galpón, con 1½ hectáreas sobre Carril Rodríguez Peña. 258645.

14|8|F|98419|14|8

VENDO 6 hectáreas de viña, con casa y galpón, a pasos de Ciudad. 258645.

14|8|F|98420|14|8

VENDO hermosa casa, Barrio Santa Ana. 258645.

14|8|F|98421|14|8

VENDO casa Villa Nueva, ideal panadería o negocio. 258645.

14|8|F|98422|14|8

VENDO sobre Avenida de Acceso, 4 hectáreas de tierra. 258645.

14|8|F|98423|14|8

VENDO, detrás Bodega del 900, 8 hectáreas de terreno. 258645.

14|8|F|98424|14|8

VENDO lote Bº Espejo, Las Heras, 12 x 30. Teléfono 230811 ó 251136.

10|8|T|8476|15|8

VENDO casa antisísmica, cuatro ambientes. José María Godoy 949 Las Heras.

14|8|C|665|16|8

VENDO lotecito esquina 120 m2., Barrio Santa Elvira. Tratar: Necochea 621, San José.

14|8|C|711|15|8

VENDO casa mixta, 3 dormitorios, living comedor, galería, cocina, entrada camión, metros feria Gllén. Tel. 262512.

14|8|C|603|15|8

VENDO casa Gutenberg y Panamá, lote 9, manzana C. Barrio Gomensoro. Villa Nueva. Gllén.

14|8|F|98181|14|8

VENDO antisísmica en 5ª Sección con amplias comodidades, 2 dormitorios, living, comedor, cocina comedor, baño y dependencias de servicio. Olascoaga 971.

14|8|T|8580|15|8

VENDO depto. en Las Heras, una cuadra San Martín. Llamar tel. 259413.

14|8|C|211|212|15|8|D

VENDO materiales de construcción y un terreno. Tel. 224896.

14|8|C|800|14|8

VENDO casa 3 dormitorios, l comedor y baño, entrada vehículos y servicios a terminar, altura techo, 850.000 total. Nicolás Avellaneda 570. Dpto. 5.

14|8|C|803|14|8

VENDO lote Rawson, Luzuriaga, 25 x 20. Teléfono 242770. Hablar 19 hs. lunes, miércoles, viernes.

14|8|C|612|15|8

VENDO casa, galpón con luz, fuerza, agua Río Blanco. Medidas 22 x 40. Cervantes 2511. Godoy Cruz.

14|8|C|885|15|8

$ 550.000 contado saldo convenir vendo departamento interno. Juan Díaz de Solís 273. Teléfono 262462.

12|8|C|861|14|8

$ 1.400.000 total casa material Godoy Cruz, Barrio Santa Ana. Recibo camión gasolero o Rastrojero. Chile 4626. Villa Nueva.

14|8|C|573|14|8

Compra y Venta de Negocios

A VENDO varios negocios, casas, fincas, lotes. Lamadrid 333, Ciudad.

14|8|C|679|14|8

A ESTRENAR vendo residencial hospedaje 24 camas. Toda amoblada gas, cloaca etc. Bajo alquiler, contado nuevo con poco contado. Recibo casa auto u otros valores en zona Plumerillo. Llamar al teléfono 258034 o al 253268.

14|8|T|08668|15|8

CARNICERIA y verdulería con máquinas e instalaciones alquilo. Pedro Vargas 185. Dorrego - Mza.

13|8|F|96972|14|8

COMPRO o alquilo granja avícola. Ozamis 275. Tel. 972639. Maipú.

12|8|C|983|15|3

DESPENSA ciudad, maquinarias, mercaderías. Total 45.000.000. Anticipo: 20.000.000. José Federico Moreno 1575.

14|8|F|98337|16|8

DESPENSA vendo 6ª Sección. Sobremonte 436 por la mañana. $ 400.000. Facilidades.

14|8|C|444|15|8

FABRICA de soda, vendo, acepto permuta coche o lote. Río Juramento 2431, Barrio Suárez, Godoy Cruz.

14|8|C|681|16|8

RESIDENCIAL céntrica, 13 habitaciones. Total 150.000.000. - José Federico Moreno 1575.

14|8|F|98355|16|8

TINTORERIA vendo, buena ubicación, pleno centro Godoy Cruz. Distinguida clientela. - Tratar 220933.

14|8|T|8683|15|8

TRANSFIERO en Córdoba, por enfermedad, excelente distribución producto primera necesidad, venta todo el año, renta vitalicia ideal para matrimonio. Se requiere excelentes referencias comerciales y aval a satisfacción de fábrica. Dirigirse a Patricias Mendocinas 1071. Dpto. A. Mendoza.

14|8|C|804|805|16|8|D

TAXI diesel, modelo 1973, parada céntrica. Anticipo 80.000.000. José Federico Moreno 1575.

14|8|F|98356|16|8

VENDO despensa, fiambrería y anexo, con vivienda en alquiler. Belgrano y Luzuriaga. Ciudad.

10|8|C|381|14|8

VENDO acreditada boite en centro de Mendoza tratar: Florida 466, Dorrego.

13|8|C|298|14|8

VENDO taller cromados Rossi. Sólido prestigio, numerosa clientela, Rioja 1112. Ciudad.

14|8|C|560|15|8

Compra y Venta de Muebles

A. BENTURINO Tel. 244335-248730 ofrezca muebles, antigüedades, artículos en general. Colón 669

3/3 Pte

A. AMITRANO - Martillero. Teléfono 247711, Aristides Villanueva 332, ofrezca muebles, antigüedades, maquinarias artículos generales. Pagamos mejor. Anticipamos dinero.

9|6|F|2375 Pte

A. SELLA. Tel. 247447 - Martillero. Tiburcio Benegas 776, ofrezca muebles, artículos hogar, máquinas usadas; dinero en el acto.

11|2|F|6972 Pte.

VENDO dormitorio enchapado en placas y un ropero inglés enchapado en caoba y una mesa de luz. Rufino Ortega 420. Ciudad.

14|8|C|583|14|8

Compra y Venta de Automotores y Cubiertas

ANDES AUTOMOTORES
Roberto Wainsztein
O'BRIEN Esq. ALBERDI
SAN JOSE

Renault R6 0 km. ..	$ 250.000
Rural Fiat 128 1974	$ 290.000
Dodge Polara 1969 ..	$ 150.000
Rural Rambler 1969 ..	$ 180.000
Chevrolet 1968	$ 150.000
Renault R4 1966 67 ..	$ 95.000
Valiant III y IV 1966	$ 200.000
Fiat 600 1969	$ 140.000
Rambler 1966 varios .	$ 120.000
Renault Gordini 1962	$ 89.000
Fiat 1100 1963 varios	$ 120.000
Fiat 600 1961	$ 70.000
Rural Hansa 1961 ...	$ 63.000
Jeep Carrozado 1960	$ 60.000
Chevrolet 1950	$ 60.000
Camioneta Peugeot carrozada c/cúpula 1967	$ 180.000
Camioneta Chevrolet 1966	$ 145.000
Camión Chevrolet 1957 c/volquete alta y baja	$ 150.000

Y FACILIDADES A 30 MESES O PERMUTO. - Aceptamos Documentos y Adicionales como parte contado. Planes especiales a empleados públicos y policiales. - HOY ABIERTO TODO EL DIA.

14|8|F|98319|15|8

A R-4/68 vendo o permuto. Godoy Cruz y Avellaneda, Villa Nueva.

13|8|F|98133|14|8

A $ 175.000 por oferta, Citroen 1968, Godoy Cruz y Avellaneda, Villa Nueva.

13|8|F|98137|14|8

A FIAT Familiar 1967, impecable. Vendo o permuto. Godoy Cruz y Avellaneda, Villa Nueva.

13|8|F|98135|14|8

A JEEP 60 carrozado, vendo o permuto, Godoy Cruz y Avellaneda, Villa Nueva.

13|8|F|98131|14|8

A FIAT 1500/67, impecable, 180.000 y cuotas, Godoy Cruz y Avellaneda, Villa Nueva.

13|8|F|98129|14|8

A RAMBLER 63 vendo o permuto, Godoy Cruz y Avellaneda, Villa Nueva.

13|8|F|98127|14|8

A RENAULT 61-63-64-65 vendo 90.000 y cuotas, Godoy Cruz y Avellaneda, Villa Nueva.

13|8|F|98125|14|8

A 4-L 64-66 100.000 y cuotas, Godoy Cruz y Avellaneda, Villa Nueva.

13|8|F|98123|14|8

A ESTANCIERA 64-65, 95.000 y cuotas, Godoy Cruz y Avellaneda, Villa Nueva.

13|8|F|98121|14|8

A BAQUEANO 60 motor reparado, vendo. Godoy Cruz y Avellaneda, Villa Nueva.

13|8|F|98119|14|8

A FIAT 1500/68, vendo o permuto. Godoy Cruz y Avellaneda, Villa Nueva.

13|8|F|98139|14|8

A - TAXI Polara 73, naftero, seminuevo, mejor parada, vendo. Paseo de los Andes 509 (Estación de Servicio). Mendoza.

14|8|T|8688|14|8

A - PEUGEOT 404 modelo 73, impecable, vendo, permuto. Sábado todo el día; domingo hasta las 13. Paso de los Andes 509 (Estac. de Servicio). Mendoza.

14|8|T|8687|14|8

A PICK-UP Jeep 60, vendo o permuto, Godoy Cruz y Avellaneda, Villa Nueva.

14|8|F|98416|14|8

A FIAT 1100/63, impecable. Vendo o permuto. Godoy Cruz y Avellaneda. Villa Nueva.

14|8|F|98417|14|8

A. FIAT 600/71 muy bueno, permuto mayor o menor precio, recibo auto grande o camioneta, doy facilidades. Güiraldes 466, Dorrego, Espejo al 1.000, teléfono 242585.

14|8|T|08700|14|8

A - VENDO Falcon Futura 65. Recibo menor precio. Avellaneda 337. Villa Nueva. Teléfono 260012.

14|8|T|8660|15|8

A JEEP 1961, chasis largo vendo o permuto. Facilidades. Godoy Cruz y Avellaneda. Villa Nueva.

14|8|F|98182|14|8

A - MOTO Gilera modelo 70, 200 c.c. Total $ 85.000. Olascoaga Nº 306. Las Heras.

14|8|C|441|14|8

A INTERESADO directo Rally Sport 73, totalmente equipado, vendo de 9 a 13 horas. Espejo 102 Ciudad. De 15 a 20 horas San Miguel 1112. Las Heras.

14|8|T|08669|14|8

A 4-L 69, seminuevo. Vendo. Recibo mayor, diferencia contado. Tiburcio Benegas 346. Godoy Cruz.

14|8|F|97085|14|8

A CAMIONETAS Chevrolet modelo 1972, 1969, 1968, 1967. Interés: 4½%. Facilidades. Permuto. San Miguel 1885. Las Heras.

14|8|C|842|14|8

A CAMIONETA Chevrolet modelo 1964 con o sin cúpula, entrego con $ 140.000, facilidades. - San Miguel 1885. Las Heras.

14|8|C|842|14|8

ATENCION vendo motor Mercedes Benz 1114 funcionamiento a toda prueba o permuto por vino. Ver 60, Granaderos 53, Maipú.

13|8|C|867|15|8

APURADISIMO en dinero vendo camioneta Ford modelo 1968 mendocina. Santa Fe 581 Ciudad. Teléfono 230864.

13|8|C|423|14|8

AMI 8 modelo 72, vendo; recibo m|precio. Vicente Gil 459. Ciudad.

14|8|C|732|14|8

APURADO vendo varios automóviles. Lamadrid 333 Ciudad.

14|8|C|679|14|8

AUTOMOTORES Giménez - Pedro B. Palacios 1160 Taunus GXL 75; Fiat 128 - 74; R-12 0 km.; Fiat 600 69 - 71 - 74; R-6 73; Ami 8 73; Fiat 125 - 74; Dodge 1500 - 71 - 72 - 73; Peugeot 504 71; Peugeot 404 - 69 Falcon De Luxe 66.

14|8|C|691|14|8

AUTOMOVILES Dodge 1.500-75, Citroen 3CV 75 y 70, Renault 6, 74, Fiat 128 74, Renault 12-72, Peugeot 504-71 y 70, Ford Falcon 66, pick-up Chevrolet 64 con cobertura, vendo, permuto, facilidades. 9 de Julio 2209-18.

14|8|C|790|14|8

ACOPLADO 3 ejes Helvética carrocería alta, super liviano, engomado, 8.60 metros, listo para enganchar, modelo 66, vendo. - Benavente 4457. Villa Nueva. - Tel. 261155.

14|8|F|98430|15|8

APROVECHE Chevrolet Rally Sport 1970 impecable particular total 490.000 facilidades, permutas, teléfono 262986.

14|8|C|607|14|8|D

AUTO Unión 67, impecable. Vendo, recibo permutas. Tiburcio Benegas 350. Godoy Cruz.

14|8|F|97086|14|8

AUTO Ford 40 vendo. Ver y tratar sábado 15 a 21 horas. Domingo todo el día. Bandera de los Andes 826. Guaymallén.

14|8|C|846|15|8

AUTOMOVILES Chevrolet modelo 1967 Super de Lujo; Chevrolet modelo 1965; 4-L modelo 1957, 1965; Fiat familiar modelo 1955; 600 modelo 1962 y Citroen modelo 1965 interés 4 ½%. Facilidades, permuto. San Miguel 1885, Las Heras.

14|8|C|842|14|8

BEDFORD 57 gasolero con volquete vendo o permuto, Godoy Cruz y Avellaneda, Villa Nueva.

13|8|F|98115|14|8

BREACK Rural, única, estado original flamante. Vendo. Lavalle 333. Ciudad.

14|8|C|799|14|8

CUPE Torino, 72, impecable, vendo, permuto, facil. San Luis 285.

14|8|F|98371|14|8

CITROEN 1967 vendo. $ 9.000.000 y facil. San Luis 285.

14|8|F|98373|14|8

COMPRO autos, camiones y micros, cualquier marca y estado. Para desarme. Dinero en el acto. Retiramos a domicilio. Ituzaingó 2925. Teléfono 216530.

7|8|T|08451|16|8

CROSS Country mod. 68 particular permuta por Fiat 1500 Multicarga. Tel. 223415.

13|8|C|595|14|8

COCHE Pontiac 48 líquido. Bombal 577. Guaymallén.

13|8|C|240|15|8

CIEN UNIDADES. automóviles, Jeeps, Pick-Ups, Rurales, Camiones. Todas las marcas, modelos, necesidades, posibilidades, permutas - facilidades. - Miguel Angel Riccieri. San Luis 540.

11|8|C|722|29|8

CUPE Fiat 800/66 vendo. Benavente 4457, Villa Nueva. Tel. 261155.

13|8|F|98151|15|8

COMPRO automóvil contado, con o sin deuda. Operación inmediata. Corrientes 29. Ciudad.

12|8|C|957|14|8

CUPE Chevy/72, vendo. - Benavente 4457. Villa Nueva. Tel. 261155.

13|8|F|98083|15|8

CAMION G.M.C. 57, motor Perkins 0 Km. vendo o permuto. Godoy Cruz y Avellaneda, Villa Nueva.

13|8|F|98113|14|8

CAMION Dodge 57, motor Perkins vendo o permuto, Godoy Cruz y Avellaneda, Villa Nueva.

13|8|F|98117|14|8

CAMION Mercedes Benz modelo 61, motor y bomba recién hechos, 4 gomas nuevas. Godoy Cruz 45. Maipú.

13|8|F|98014|14|8

CUPE Torino/71, vendo. Benavente 4457, Villa Nueva. Tel. 261155.

13|8|F|98145|158|

CITRONETA 69 vendo. Total pesos 190.000. Necochea 770, San José.

13|8|C|569|570|14|8|AD

CUPE Torino 72 T.S. vendo o permuto por mayor modelo o casa, diferencia a convenir. - Paraná 83. Guaymallén. Teléfono 259209.

6|8|C|43|14|8

CUPE Torino 70, vendo r|menor precio. Falcon o Peugeot. Nicolás Avellaneda 570. Dpto. 3.

14|8|C|802|14|8

CAMIONETA Chevrolet con minicasilla autoportante, estrenar, muy bien equipada, motor nuevo, $ 270.000. Permuto, facilidades. Biritos 45. Godoy Cruz.

14|8|F|17563|14|8|D

COUPE Dodge GTX V8 vendo o permuto por finca, diferencia a tratar. Olascoaga 1583. Ciudad. Tel. 250217.

14|8|C|736|15|8

COMPRO Rastrojero o camioneta, entrego Cupé Fiat 1.600, flamante. Manuel Moreno 250. G. Cruz, 222628. Hoy 10 a 13, 17 a 20. Domingo 11 a 13 hs.

14|8|C|785|14|8

CUPE Impala 1958, muy barato. Vendo particularmente. Olascoaga 1180, Mendoza.

14|8|C|766|15|8

COUPE Fiat 1600, flamante, vendo, Rastrojero, camioneta Manuel Moreno 250, G. Cruz. T. 222628. Hoy 10 a 13 y 17 a 20, domingo 11 a 13 horas.

14|8|C|785|14|8

CUPE Fiat y Chevy 73, impecables vendo. Lavalle 333, Ciudad.

14|8|C|799|14|8

CAMIONETA Peugeot 68, perfecto estado, vendo. Lavalle 333. Cdad.

14|8|C|799|14|8

CUPE Torino 1972 TS, no hay otra, vendo o permuto por casa, diferencia a convenir. Güiraldes 466 (Espejo al 1000). Dorrego. Teléfono 242585.

14|8|T|8704|14|8

COMPRO Rastrojero doble cabina 72 en adelante, o Peugeot 404 diesel. Ferroviarios Argentinos 341. Tel. 259534.

14|8|C|548|15|8

CAMIONETA Chevrolet de Lujo, modelo 73, con cúpula, vendo. Vélez Sársfield 1134, Dorrego.

14|8|C|613|15|8

COMPRO motor Chevrolet 230, permuto por acopladitos, diferencia a convenir. Carril Nacional 5690.

14|8|C|559|14|8

CUPE G.T.X. 6 cilindros, impecable estado, vendo. Pedro Milina 434. Guaymallén.

14|8|T|8657|15|8

CAMBIO cupé Torino 72 por cupé Torino 74/75. Diferencia pago contado. Tratar en Salta Nº 2060. Día domingo de 10 a 12 horas.

14|8|T|8652|15|8

CAMIONETA Ford 1964, motor Bedford diesel, vendo. - 25 de Mayo 1889. Ciudad.

14|8|C|698|14|8

CAMIONETA gasolera Ford F-100 Perkins, vendo, permuto. Coronel Díaz 8.

14|8|C|738|14|8

CHEVY cupé y 128/72 vendo o permuto. Juan G. Molina 425. Dgo.

13|8|C|728|14|8

CHEVROLET/40, vendo. Benavente 4457, Villa Nueva, Tel. 261155.

13|8|F|98160|15|8

CHEVY SS/71, vendo. - Benavente 4457. Villa Nueva. Tel. 261155.

13|8|F|98092|15|8

CHEVROLET 1967 vendo o permuto menor precio. Manzana "F", casa 24, Bº Gráfico, Godoy Cruz.

14|8|C|700|15|8

DE CARLO 700 - 1962, bueno, 890.000 total. San Martín 457. Las Heras.

13|8|C|423|14|8

DI TELLA 1500 m. 66. Recibo m|precio. Diferencia contado. Vicente Gil 459. Ciudad.

14|8|C|80|14|8

DODGE 1500-73, equipado, poco uso. Vendo. Lavalle 333.Ciudad.

14|8|C|799|14|8

DI TELLA 63, buen estado. Líquido hoy. Lavalle 333. Cdad.

14|8|C|799|14|8

DODGE 1.500, 1973, impecable vendo, permuto. Hungría 800. Godoy Cruz.

14|8|C|521|15|8

ESTANCIERA /69, vendo. Benavente 4457. Villa Nueva. Tel. 261155.

13|8|F|98142|15|8

ESCAPES silenciadores, venta, colocación en Martínez mencionando este aviso descuento especial. Alberdi 648. San José.

20|7|C|852|19|8

ELECTRO economizador: ahorre nafta, pídalo a su repuestero a Tel. 252145.

138|C|477|15|8

ESTANCIERA 61, buen estado, vendo, contado y facilidades, recibo menor precio. Necochea 770, San José .

14|8|C|619|620|14|8|D

FIAT 600 - 1965, vendo. $ 9.000.000 y fácil. San Luis Nº 285.

14|8|F|98369|14|8

FIAT 600 mendocino. Vendo $

BANCO DE GALICIA Y BUENOS AIRES

VENDE

BARRIO ANTONIO NERVIANI

Carril Ozamis, entre Manuel A. Sáenz y Espejo - Maipú - Mendoza

CHALETS

Living Comedor - 3 Dormitorios - Galería - Lavandería
Techo ladrillo visto y detalles de confort.

PRECIO: $ 2.800.000.-
Incluyendo el terreno y obras de infraestructura

BOLETO Y POSESION: $ 400.000.-
Cuotas reajustables a 3 años de plazo con el 7% de interés anual.

SALDO CON FINANCIACION BANCARIA
A 30 años de plazo con el 6% de interés anual, cuotas trimestrales reajustables

Oficina de Ventas: SUCURSAL BANCO DE GALICIA
San Martín esquina Amigorena - Ciudad

14|8|C|623|15|8

Reposera para niño, en aluminio y lona. Precio oferta Contado $ 1.500. Mesa valija para camping con 4 banquitos enchapada en fórmica. Cinco cuotas de $ 2.200 c/u. sin interés.

DEPORTES PERITO MORENO
Perito Moreno 600 - Godoy Cruz
Tel. 246464

Vendo Copiadora y Fotocopiadora
Con clientela. Teléfono 225729
San Martín Sur 235 - G. Cruz
13|8|F|98010|15|8

Compro Carpeta de Barrio Entregado
4 DORMITORIOS
CONTADO
Pte. Rte. LOS ANDES C. A. (13)
13|8|C|91|14|8

EMPRESA LIDER EN DISTRIBUCION DE PRODUCTOS ALIMENTICIOS
NECESITA
Para Zona Ciudad, Distribuidor a Nivel Minorista

Se Ofrece:
— Variedad de artículos afamados de consumo masivo.

Se Requiere:
— Persona dinámica
— Dedicación exclusiva
— Furgón capacidad mil kilogramos
— Solvencia material

POSIBILIDAD DE EXCELENTES INGRESOS
POR CARTA UNICAMENTE A: C. CORREO 88
RIO CEBALLOS - CORDOBA
14|8|F|98408|15|8

CAMIONES USADOS

DODGE DP-500, c/madera y volquete	72
CHEVROLET chasis C-60	76
DODGE DP 500 carroc. madera y volquete	72
DODGE DP 400	65
BEDFORD Diesel, carrocería y volquete	67
MERCEDES BENZ con carroc. madera	62
FORD F-600, Diesel chasis	62
FORD F-600, carroc. madera y volquete	62
BEDFORD carrocería volquete	66
BEDFORD Diesel, carrocería rutera	61
DODGE DP-400, carrocería y madera, vol.	60
DE SOTO, Diesel con motor Bedford, carrocería madera y volquete	60

STOCK PERMANENTE EN UNIDADES "DODGE" NUEVAS EQUIPADAS PARA TRABAJAR

INTERES MAS BAJO DE PLAZA

PRIMO MESCHINI S.A.

CONCESIONARIO DODGE
25 de Mayo 2586 - San José - Guaymallén - Teléfono 262374 y RIOJA 1448 - Mendoza

y en SAN MARTIN
BOULOGNE SUR MER 260

DODGE DP-600	72
DODGE DP-500	70
FORD F-600	66
BEDFORD Diesel	65
FORD F-600	62

PERMUTAS - FINANCIACION

CAMIONES USADOS CAMIONES USADOS
14|8|F|98374|14|8

Laminados Plásticos
Contrachapas
AMPLIO SURTIDO EN COLORES LISOS y MADERA
— CONSULTE PLANES DE PAGO —
"DEPOSITO AVENIDA" B. de los Andes 454. Tel. 257463 - S. José. Guaymallén - Mza.
14|8|F|98186|14|8

DOS VIAJANTES
Con movilidad necesitamos. - Preferentemente Rastrojero. - Dirigirse a Fatuzzo Hnos. Pase de los Patos 235. Dorrego. Guaymallén. Teléfono 291990.
13|8|C|319|15|8

SEMILLERIA
BERTOTTO
Hortalizas, Flores y Forrajeras
— CALIDAD Y PRECIOS —
Avda. Bandera de los Andes 142
San José - Teléfono 215232
Horario 9 a 20.
1|8|F|94066|31|8

CAÑERIA ACERADA
SOLDADA EN ESPIRAL
EXTREMOS BISELADOS
CHAPA 1/4 PULGADAS
DIAMETRO INTERIOR 584 mms.
DISPONEMOS en VENTA 600 mt.

1ª Oferta Aceptable

DIRIGIRSE A:
SUC. ABEL MICHEL TORINO S.A.
Dean Funes 491 - Teléf. 19199
SALTA - CAPITAL
14|8|F|98254|16|8|S

TAXI VENDO
GASOLERO - M/1975
PARADA CENTRICA
RECIBO PERMUTA
Tratar: Unicamente día Domingo de 9 a 13 y de 17.30 a 19.30 horas:
ESPEJO 747 - CIUDAD
14|8|C|545|15|8

CEMENTO $ 350
Todo para la Construcción.
Godoy Cruz 3171 - Villa Nueva - Teléfono 261689
15|7|F|72901|Pte.

INVERSORES
a corto y mediano plazo, ofrezco mayor y mejor remuneración de plaza, garantías a satisfacción.
ABSOLUTA RESERVA
Avelino Maure Nº 3 esquina Belgrano, Ciudad.
12|8|C|21|14|8|A

Papa para Semilla
Variedad KENNEBECK Y SPUNTA
PRIMERA MULTIPLICACION
"ALGUACIL Hnos."
Administración: E. González 521 - Godoy Cruz - Mendoza - Teléfono: 222752.
Ventas: Mdo. Coop. Prod. Ptos. 85/90, Sarmiento y Pampa, Guaymallén, Mendoza. Teléfono: 260466.
14|8|F|97074|17|8

Empleada Administrativa
En San Martín NECESITA
CERAMICA SAN JOSE
Km. 1036 - San Martín Mendoza
14|8|C|458|432|14|8

MAQUINISTA
SE NECESITA
Para Retroexcavadora - PORTONES. Av. de Acceso 3292 Esq. Florida - HORMILISTO S. A.
Villa Nueva - Gllén. - Mza.
13|8|F|98017|14|8

EN 5ta. SECCION
LAMADRID 753, a metros de Boulogne Sur Mer, zona codiciada por gente de buen gusto. Preciosa casita nueva. Antisísmica. 2 luminosos dormitorios con placard, distinguida recepción, baño azulejado en toda su extensión, cocina y patio. Carpintería de cedro. Marcos cajón y portaplacas. Signos detalles de terminación. Todo esto y mucho más en el increíble precio de 290.000.000 nacionales. Poca facilidad. Es un brillante negocio. Atiendo esta venta en teléfono 243254, en horas de mañana y en la misma de tarde en la Nº 3.
4|8|T|08693|14|8

NECESITAMOS cubas de roble en buenas condiciones, para añejamiento alcohol, capacidad 30.000 litros o más cada una. Dirigir correspondencia ofreciendo cantidad y capacidad a Casilla de Correo Nº 16. Godoy Cruz.
12|8|C|962|14|8

BARBECHOS
VIVERO TRES PORTEÑAS
TINTAS, BLANCAS Y OTRAS
ALAMOS HIBRIDOS Y OTROS
RIVADAVIA 23 - TELEFONO 5 - PALMIRA
5|7|F|73731|Pte.|A

740 Mts. LOTE CENTRICO
IDEAL HOTEL - MOTEL - COCHERAS - OFICINAS, etc.
8,30 a 12,30 - 16,30 a 20,30. - TEL. 258415
10|8|C|251|14|8

RIPIO - ARENA Y PIEDRA
6 Mts.3 $ 3.100
Y otros transportes
TELEFONO 220542
1|8|F|9429|31|8

Renault 12/71 - Fiat 600/68
En muy buenas condiciones, vendo o permuto por camioneta gasolera 1971 en adelante. - B. de los Andes 4032 ó Santiago Araujo 630 - Villa Nueva - Mendoza - Teléfono 260516.
14|8|F|98412|15|8

NECESITO OPERADORES
— CON EXPERIENCIA —
DEUTZ A-130 PALA CAÑOMAT
OBRA PROVINCIA LA RIOJA
Presentarse: R. M. García 1851 - Bº Trapiche - G. Cruz
14|8|F|98326|14|8

NAFTA MAS BARATA!
Colocando ECONAFTA
EN AFINAMIENTOS
SAVELLI
RIOJA 385
TEL. 248832 - MENDOZA
7|8|F|95399|15|8|A

CORRALON AVENIDA
OFERTAS

HIERRO de construcción, varilla 12 mts. Nº 4,2 el Kg.	$ 95
TECHADO PLASTICO Lata 20 lts.	$ 1.000
BALDOSAS todos los colores, el mt.	$ 280
CEMENTO la bolsa	$ 360
CAL la bolsa	$ 200

CREDITOS
TODO PARA LA CONSTRUCCION
San Martín 145
TEL. 216980 - Las Heras
14|8|F|98381|16|8

SOMECA s.a.
SOCIEDAD MENDOCINA DE CALES Y AFINES

* PILETA ARIEL 50 x 31 x 15	$ 2.200
* CAL viva molida y Cal viva en terrones la bolsa	$ 340
* Asiento Plástico para inodoro "Plastiversal"	$ 960

VENTA Y COLOCACION DE:
TECHO PLAST TECHADO PLASTICO
DEPOSITO PERMANENTE
TAMBOR 200 LITROS
$ 9.750
CEMENTO BLANCO
OSO
ZONAS DISPONIBLES PARA SUB-AGENTES
PRECIOS Y PLANES ESPECIALES A EMPRESAS CONSTRUCTORAS Y REVENDEDORES
URQUIZA 357
TEL. 250158 - MZA.
Y PROXIMAMENTE también en:
PARAGUAY 2532/44 - Mendoza

FORD DIESEL
REPUESTOS LEGITIMOS
Fernando Martínez
SAN JUAN 847 - TEL. 243191 - MZA.

Motocompresores
Dispongo en Alquiler
TELEFONO 245145
13|8|C|248|249|15|8

OFICIAL MECANICO DIESEL y OFICIAL METALURGICO
COMPETENTE Y AMPLIAS REFERENCIAS
Necesita: Salvador Iúdica S. A.
CHUQUISACA 555 - GODOY CRUZ - MENDOZA
14|8|F|98187|15|8

SE VENDE
TORRE DE ENFRIAMIENTO SQ-60
180.000 frig./hora - 60 toneladas de refrigeración. Tratar: Teléf. 245200. At. Sr. Gerente, lunes a viernes.
14|8|C|536|15|8

AVISOS CLASIFICADOS

(Viene de la Pág. anterior)

Compra y Venta de Automotores y Cubiertas

MOTOCARGA Luján 150 c.c. vendo contado y facilidades. Manzana L, casa 13, barrio San Ignacio de Loyola. Carrodilla - Luján. Micro 2.
14|8|C|561|14|8

NECESITO vender Rastrojero modelo 1957 impecable estado de motor, total $ 250.000. San Miguel 1885, Las Heras.
14|8|C|842|14|8

OPORTUNIDAD para conocedores moto Gilera 200 c.c. gran turismo Verla, Mariquita Thompson Nº 664. Las Heras.
13|8|C|309|15|8

OPORTUNIDAD vendo urgente, Fiat 600/67. San Lorenzo 444. P. B. Of. 1 Mza.
13|8|C|242|14|8

OPEL 39, mendocino, total 67.000. Godoy Cruz y Avellaneda. Villa Nueva.
14|8|F|98418|14|8

OFERTAS precio totales Renault Gordini 67 158.000, Renault 64 $ 125.000/62 $ 108.000, cupé Fiat 600/66 178.000, permutas. Abierto todo el día. Entre Ríos 125.
14|8|C|737|763|14|8

OCASION vendo Ford 1930 cerrado; 1 motor Valiant ajustado, burro, embrague y caja. Sáenz Peña 2025 cerquita plazoleta Barraquero.
14|8|C|606|14|8

OFERTA Fiat 1100 modelo 1962, total $ 208.000. San Miguel 1885. Las Heras.
14|8|C|842|14|8

OPEL 1975, 6.000 kms. flamante, permuto por Fiat 128, 1972/74. Diferencia contado. Particular. Teléfono 259718.
14|8|C|557|14|8

OFERTA camión Ford 46, con volquete, $ 80.000. Lucio Mansilla 743, San José. Glén. Teléfono 261336.
14|8|C|812|14|8

PEUGEOT 403-1961, impecable, vendo, $ 12.000.000 y facil. San Luis 285.
14|8|F|98372|14|8

PEUGEOT 504|1970, vendo o permuto, diferencia de contado. Fco. de la Reta 531. San José.
13|8|T|08647|15|8

PEUGEOT 403/61, vendo - Benavente 4457 - Villa Nueva - Tel. 261155.
13|8|F|98163|15|8

PICK-UP Jeep 62-58, vendo. Benavente 4457. Villa Nueva. Tel. 261155.
13|8|F|98065|15|8

PALA cargadora John Deere 308|71, vendo. - Benavente 4457. Villa Nueva. Tel. 261155.
13|8|F|98062|15|8

PEUGEOT 404|72, vendo. - Benavente 4457. Villa Nueva. - Tel. 261155.
13|8|F|98060|15|8

PARTICULAR vende Fiat 600-E - 1968. Escucho ofertas. - Rufino Ortega 682 - Ciudad. Tel. 243054.
14|8|C|697|14|8

PEUGEOT 304|70, vendo. - Benavente 4457. Villa Nueva. - Tel. 261155.
13|8|F|98077|15|8

PARTICULAR vende Fiat 600 R m|71 con 48.000 km. reales estado impecable. Pedro Molina 383. Gllén.
14|8|C|719|15|8

PEUGEOT 404, Grand Prix 1970. Vendo, permuto. Salta 970.
14|8|C|609|14|8

PEUGEOT XSL 1973, Pick-Up Chevrolet 1974 impecables vendo. Huarpes 860. Teléfono 245735.
14|8|T|08667|14|8

PARTICULAR vende Falcon 66 de lujo, impecable, 40 millones contado. Consultas T. 246783.
14|8|C|756|15|8

PEUGEOT 504-72 impecable. Particular vende. Permuta Fiat, Citroen, Tabanera 3385 Cdad.
14|8|C|770|14|8

PARTICULAR a particular cupé Torino 71 muy buena. Rivadabia 1367, Godoy Cruz.
14|8|C|774|16|8

PERMUTO maquinarias taller de calzado por Fiat 600 cualquier estado, 66 en adelante. Seguido Barrio Unimev manzana LL casa 23, Vila Nueva, Guaymallén, teléfono 262207.
14|8|T|08690|15|8

PEUGEOT 404/69 impecable, recibo permuta todo el día. Entre Ríos 125.
14|8|C|737|763|14|8

PERMUTO cupé Chevy 1971 por departamento, casa, tratar tarde. Barrio Unimev manz. 17, casa 24.
14|8|F|96396|15|8

QUEMO acoplado año 74 M-F-H - 14 Tn. 2 ejes, largo 6;85 mts. Total $ 90.000.000, acepto coche modelo 70 en adelante. - Correa Sáa 1567, San José, Guaymallén.
14|8|C|648|13|8

RENAULT 12 Rural, compro, entrego cupé Torino 72, San Luis 285.
14|8|F|98370|14|8

RENAULT 4-S/72, vendo, Benavente 4457, Villa Nueva, Teléf. 261155.
13|8|F|98172|15|8

RALLY SPORT 1969. Líquido al contado. Perito Moreno 1033, G. Cruz.
13|8|C|393|15|8

R-12|72, vendo. Benavente 4457. - Villa Nueva. Tel. 261155.
13|8|F|98089|15|8

R-6 - 72 impecable vendo contado. Godoy Cruz 3663, Villa Nueva.
14|8|C|696|15|8

RASTROJERO 67 52 HP, vendo, permuto. Recibo tierras con derecho de agua. Figueroa Alcorta 537. Godoy Cruz.
14|8|F|97095|15|8

RASTROJERO 69, particular vende. José Hernández 1460. Las Heras.
14|8|F|98235|14|8

REPUESTOS gasolero, 4 cilindros. Vendo, bomba inyectora, burro, dinamo de 24 Vol., etc. Urquiza y Elpidio González, loteo Rodríguez Nº 1 al final Guaymallén. Sr. Gómez.
14|8|F|98414|14|8

R - 12 - 72, impecable, vendo o permuto m|precio, 20 de Junio 537, G. Cruz (Barrio Bancario).
14|8|C|787|15|8

RASTROJERO modelo 75 0 km. vendo contado únicamente. Coronel Díaz 535. Ciudad.
14|8|T|08673|15|8

RURALCITA Fiat 128/1974, muy nueva, vendo permuto. Necochea 770, San José.
C|569-70|14|8|A|D.

BENAULT 4 S 72, impecable, particular vende. Maipú y Olascoaga, San José - Gllén.
14|8|C|574|15|8

R4 MODELO 68 vendo - permuto. Paso de los Andes 493 Ciudad.
14|8|T|08674|14|8

R/6/71 vendo, permuto, financio. Bernardo Ortiz 1412. Godoy Cruz.
14|8|F|97047|14|8

SIAMBRETTA 125 lujo, vendo, impecable. Mitre 507, San José.
14|8|C|75|14|8

SEMIRREMOLQUE Koller 7.50 metros|62, vendo. Benavente 4457. - Villa Nueva. Tel. 261155.
14|8|F|98432|15|8

TRACTOR Massey Ferguson poco uso, con arado y surqueadora vendo. Francisco de la Reta 526, San José.
12|8|C|49|16|8

TRACTOR Fiat 400-74, vendo - Benavente 4457 - Villa Nueva - Teléfono 261155.
13|8|F|98059|15|8

TRACTORES viñateros Deutz nuevo y Fiat 431. Montecaseros 2645. Ciudad.
14|8|C|639|14|8

TRACTOR John Deere 74, viñatero, rotavator, arado discos, niveleta, vendo, permuto por propiedad o automóvil. 9 de Julio 2218.
14|8|C|790|14|8

TAXI gasolero vendo o permuto por coche. Tratar 12 de Octubre 589. Las Heras.
14|8|C|842|15|8D

TORINO 380, cuatro puertas, modelo 1971, muy buen estado. Vendo. San Miguel 1346. Las Heras.
14|8|C|842|15|8

TAXI Falcon 68. Parada Maipú. Vendo. Las Heras 1628. Gllén.
14|8|F|98248|14|8

URGENTE vendo Rambler 62, únicamente contado. Tratar y verlo, Sarmiento 210. Godoy Cruz.
14|5|C|801|15|5

VENDO moto Puma 98 cc. mod. 59, contado. Pedro Molina 129. Gllén.
12|8|C|905|14|8

VENDO Rastrojero mod. 72 y bomba inyectora Checrolet 350. Tratar Las Heras 690. Ciudad.
12|8|C|773|16|8

VENDO Citroen m|63, contado únicamente. Zapiola 491. Dorrego.
12|8|C|912|14|8

VENDO permuto por camioneta Pick-up, casilla rodante, cuatro personas. Vieytes 166, Las Heras, después Roca.
12|8|C|49|14|8

VENDO Dodge 70, Gran Turismo. Ituzaingó 2639. Ciudad.
13|8|C|320|14|8

VENDO camioneta Dodge diesel 200. Videla Castillo 2674. Ciudad.
13|8|C|321|15|8

VENDO o permuto camioneta Chevrolet de Lujo, con cúpula, modelo 74. 20.000 Km. reales. Impecable, a toda prueba. Recibo vehículo menor precio, mismas condiciones de estado, lote o local comercial. San Martín 1701. Cdad. Horario de comercio.
13|8|T|08630|14|8

VENDO motor Mercedes Benz 312 6 cil., funcionando, a toda prueba. Impecable. Tel. 214213. Antartida Argentina 659. (Altura 25 de Mayo y La Plata). Mendoza.
13|8|F|98021|15|8

VENDO coche Fiat 600 modelo 70 y 4L modelo 67 baratos. Patricias Mendocinas 1871.
13|8|T|08623|14|8

VENDO Chevrolet 32 cupé. Gutenberg y Araujo. Villa Nueva.
13|8|C|263|14|8

VALIANT III en buen estado cubiertas radiales, Juan B. Justo Nº 42. Ciudad.
13|8|C|292|15|8

VENDO cupé Torino modelo 1973. Aire acondicionado, dirección hidráulica, vidrios polarizados y cubiertas especiales. Santiago del Estero 141. Cdad. Tel. 214271.
13|8|C|297|14|8

VENDO Fiat 125|72 o permuto. San Lorenzo 444. Of. 1. Mendoza.
13|8|C|242|14|8

VALIANT III/64-65, vendo. Benavente 4457, Villa Nueva. Telef. 261155.
13|8|F|98157|15|8

VENDO cupé Fiat 1600 - 71. Recibo permuta. Barrio Cano. Pabellón F, ent. 3, Dpto. 4.
13|8|C|431|14|8

VENDO cupé Chevrolet Impala 1963, flamante, única. San Martín 457 - Las Heras.
13|8|C|423|14|8

VENDO 4-L modelo 70 nuevo, buen precio. Tratar: Lautaro 2745. Villa del Parque. Godoy Cruz.
14|8|C|734|15|8

VENDO 4-L 65. Cayetano Silva 3406. Ciudad.
14|8|C|608|14|8

VENDO 4-L 1965, nuevo, $ 160.000. Rivadavia 646. Las Heras.
14|8|C|842|14|8

VENDO taxi Valiant III y transfiero chapa de taxi de Maipú. Corrientes 369.
14|8|T|08689|15|8

VENDO Torino cupé modelo 1968, urgente, muy barato, facilidades o permuto menor precio. Verlo playa calle Córdoba 141, domingo calle Montecaseros 3127 Ciudad. T. 253236.
14|8|C|752|15|8

VENDO Circulo Citroen, tratar Fco. de la Reta 1296, San José. Tel. 258811. Fila. Ruiz.
14|8|C|708|15|8

VENDO furgoneta Citroen 2CV 70 en perfectas condiciones. Tropero Sosa 421, Guaymallén.
14|8|C|757|15|8

VENDO o permuto micro línea 12. Mitre 410, San José.
14|8|C|776|15|8

VENDO Falcon como nuevo, de Mendoza. Paso de los Andes 2466.
14|8|C|660|14|8

VENDO Multicarga 1.500-67, permuto auto menor precio. 25 de Mayo 18, Las Heras.
14|8|C|842|15|8

VENDO camioneta Ford 47, con motor F-100, listo para armar, ideal para guinche y moto Gilera 150. Martín Palero 98. Ciudad, Mts. Pueyrredón.
14|8|F|778|15|8

VENDO 4-L modelo 1965 y Fiat 600 modelo 1963 en buen estado. Confraternidad Ferroviaria 760. - Ciudad.
14|8|C|842|15|8

VENDO o permuto por menor precio, Citroen Mehari 73; Siambreta Standard 175 cc. Pedro Vargas 659. Dorrego. Tel. 241048.
14|8|C|730|15|8

VENDO particular Renault 6 cero kilómetro. Santa María de Oro 233, Barrio 4 de Junio. Mendoza. Sexta Sección. Permuto coche menor precio.
14|8|C|353|14|8

VENDO camioneta Peugeot mod. 70, únicamente contado. Huarpa 562. Godoy Cruz.
14|8|F|97058|15|8

VENDO motor Perkins 102 en perfectas condiciones. Barrancas. Maipú. Calle Burgoa. Sr. Stoceo.
6|8|C|26|14|8

VENDO Fiat 600 mod. 69; Pontiac 40, impecable. San Juan Nº 415, Ciudad.
14|8|C|584|14|8

VENDO Dodge 37, 45.000. Carril Urquiza frente Bodega Uvita. Colectivo 58 - 10.
14|8|C|576|14|8

VENDO Dauphine 1963, reparado, 10.000 contado. San Miguel 419. Las Heras.
14|8|C|543|14|8

VENDO 3 acopladitos y camioneta Chevrolet 1969. Carril Nacional 5690.
14|8|C|559|14|8

VENDO 50 % camión Merc. Benz 6.600. Wilde - Manzana LL. casa 24, 2º barrio Unimev. Gllén.
14|8|C|552|15|8

VENDO Circulo Citroen 3 C.V. 35 cuotas pagas. Pringles 851. General Gutiérrez.
14|8|C|550|15|8

VENDO Fiat 600-63, totalmente equipado. Total $ 170.000. Bandera de los Andes 820. T. 259036.
14|8|C|619|620|14|8|D

VENDO 2 camiones volcadores Chevrolet 57 y Dodge con motor Bedford y Baqueano 1000 modelo 60. San Vicente 1441. Villa del Parque. Godoy Cruz.
14|8|C|713|15|8

VENDO chatita Chevrolt 27. Recibo televisor 23". San Martín Nº 2764. Las Heras.
14|8|C|714|14|8

VENDO Gordini 63 y Dauphine 61. Recibo chata. San Martín Nº 2764. Las Heras.
14|8|C|714|14|8

VENDO o permuto taller completo de herrería de obra por camioneta 67 en adelante o camión. Santiago Roppolo 6616. B. Nueva - Gllén.
14|8|C|575|15|8

VENDO moto Capri 98 cc., buen estado, deportiva. Tratar: Patricias Mendocinas 402. Las Heras.
14|8|C|423|15|8

4-L/64-65, vendo. Benavente 4457, Villa Nueva. Tel. 261155.
13|8|F|98154|15|8

4-L 1969; Tunus 1958; rural Rambles 1965; cupé Torino 1968; Citroen 1969. Vendo, permuto. San Martín 457 - Las Heras.
13|8|C|423|14|8

600 MODELO 73, llantas magnesio, vendo; recibo m|precio. Vicente Gil 459. Ciudad.
14|8|C|732|14|8

600 MODELO 74, equipado, vendo; recibo m|precio. Vicente Gil 459. Ciudad.
14|8|C|732|14|8

125 MODELO 1973 vendo, permuto m|precio. Vicente Gil 459. Ciudad.
14|8|C|732|14|8

20.000.- pesos vendo acoplado para coche, cap. 400 kgs. Carril Nacional 5690.
14|8|C|559|14|8

4-L VENDO impecable. Paso de los Andes 571. Godoy Cruz.
14|8|C|544|15|8

4-L 1967, contado, facilidades. Figueroa Alcorta 474. G. Cruz.
14|8|F|97094|14|8

Ventas Varias

A ESTANTERIAS Morwin compre ahora y pague el mes siguiente, mejor precio y sin interés, vitrinas, góndolas, exhibidores, escritorios, modulares, sillas, guardarropas, mesas de trabajo. Visítenos o pida promotor Equipamientos Integrales. Alto S.R.L. San Martín 520, Godoy Cruz, teléfono 220308.
1|8|C|225|30|8

A CHAPA galvanizada lisa, Armco, Bandera de los Andes 2119.
10|8|C|421|19|8

A FABRICA de calefones a leña y querosene, desde $ 3.000, hasta $ 15.000, Bandera de los Andes 2119.
10|8|C|421|19|8

A - HORNO pizzero 24, dieciséis pizzas, oferta: 40.000; Heladeras, balanzas, cortadora fiambre Bianchi legítima. Chacabuco 601.
12|8|C|942|18|8

A -LEÑA, troncos cepas, $ 4.000 tonelada. Finca La Lidia, calle Las Margaritas, 8 kms. norte Autopista - Beltrán. Teléfono 243173.
12|8|C|545|16|8

A TRAJES, vestidos, pantalones, colchones, bicicleta. San Lorenzo 1797. Guaymallén.
13|8|C|194|19|8

A PRIMERA oferta vendo heladera vitrina, cortadora fiambre, balanza, estantería metálica, envases. Thompson 631. - Las Heras.
13|8|C|260|14|8

A FLORICULTORES vendo 2.500 papas dallas rosadas. Perú 2385, Las Heras.
13|8|C|423|15|8

A. HELADERA mostrador 4.30 largo 1 mts, alto ideal restorante, cantina. Vendo, recibo o permuto. Tel. 214626.
14|8|C|441|14|8

A FABRICA de muebles vende, juegos de dormitorios americanos y españoles 5 piezas a solo $ 19.990 y $ 26.000, 400 camas de 1 y 2 plazas a increible precio, oferta de $ 4.000 y $ 5.500. San Martín 2341 - Las Heras.
14|8|C|749|16|8

AHORRAR estanterías metálicas, oferta $ 4.500, dos metros alto, 5 estantes, mostradores carniceros vitrinas, exhibidores, créditos. San Martín 2614, Mendoza 251749.
9|6|F|79796|Pte.

ABARATE heladeras comerciales vitrinas carniceras, rotiseras, balanzas, básculas, sierras, picadoras, sin anticipo ofertas inauguración. San Juan 735, Teléfono 291195.
11|8|C|465|17|8

AJI, pimentón, orégano, pimienta por mayor y gramos. Semillería La Confianza, Mercado Central.
12|8|C|868|18|8

AMPLIFICADOR marca "Leme" completo (bocina, amplificador, bandeja tocadisco, micrófono y batería). Matienzo 1968. Gllén. Pedro Molina.
14|8|C|53|15|8

ANTIGUEDADES vendo, teléfono, reloj pared, espuelas, hamaca, sillones, faroles, apliques, adornos, pallas. José F. Moreno 2050. Ciudad. Tel. 258633.
14|8|C|549|17|8

ATENCION: Vendo tapado de piel, como nuevo. Oportunidad $ 18.000 Ley. Godoy Cruz 945. San José.
14|8|C|664|14|8

APURADISIMO líquido juego de living Puch y cama nueva. Lamadrid 333. Ciudad.
14|8|C|679|14|8

ATENCION: Vendo piano alemán. Belgrano 34. Teléf. 220158.
14|8|C|682|14|8

BALANZAS, heladeras, equipos carnicerías, despensa, bares, confiterías panaderías. San Martín 2614, Mendoza. 251749.
9|6|F|79795|Pte.

BIANCHI legítima, balanzas, picadoras, hornos, etc., directo fábrica, Avenida España 929. Mendoza. Tel. 243280.
12|8|F|96865|31|8

BILLAR ½ mach vendo. Vélez Sárfield 1134. Dorrego.
14|8|C|613|15|8

CROMADORES pulidora completa vendo. Bombal 577. Guaymallén.
13|8|C|240|15|8

CABALLOS percherones, mansos, de tiro a toda prueba, vende Andrés Molina, calle Los Italianos Km. 8, Rodeo de la Cruz.
12|8|C|997|15|8

CACHORRITOS pekineses muy finos, padres a la vista. Martín Zapata 385. Mendoza.
14|8|C|[illegible]

CAMA señorial sin uso, vende particular $ 8.000 el par. Teléfono 253024.
14|8|C|582|15|8

CALEFON Volcán térmico sin uso $ 30.000, vende particular. Teléfono 253024.
14|8|C|582|15|8

ESTANTERIAS metálicas modulares, exhibidores. Financiación. Fábrica. 9 de Julio 1733. Teléfono 216535.
27|5|F|20036|Pte.

ESQUIES, fijaciones, nuevos y usados, vendo. Emilio Jofré 244.
14|8|C|556|14|8

ESMALTE sintético 2.000 litros, envase 200 vendo. Montecaseros 2645. Ciudad.
14|8|C|839|14|8

HIERRO 6 mm., en rollo o en varillas. Bandera de los Andes 2119.
10|8|C|421|19|8

KNITTAX S-7, con suplemento, seminueva vendo, Sáenz Peña 1447, Godoy Cruz.
12|8|C|00|14|8

FABRICA de mosaicos se vende. - Tel. 243709.
14|8|C|58|16|8

GUANO de gallina vendo 50.000 kg. a 2,50 el kg. Colón 701. Mendoza. Tel. 244319.
14|8|C|428|14|8

GUITARRA eléctrica vendo, Teléfono 290128.
14|8|C|622|14|8

HELADERA comercial 3 puertas, carnicera; 1 acoplado para coche; moto Puma de ocasión. Cervantes 1222. Puente Olive. G. Cruz.
14|8|C|566|14|8

JOYA electrónica japonesa, radio, reloj despertador FM. AM, con calculadora. Maipú 308 C.
14|8|C|806|15|8

LIQUIDAMOS televisores y combinados desde pesos 1.800.000 m|n. con garantía escrita en facturación. Compramos usados. Efectuamos reparaciones y cambiamos tubos. Facilidades de pago. Revisación gratis. Ameghino 126, Ciudad. Teléfono 253993.
14|8|C|842|843|15|8|D

LIQUIDO, mercaderías, vitrinas, estanterías por cierre, horario comercio, Avda. España 2451.
14|8|C|724|15|8

LIQUIDO conejos gigantes y alambre usado de viña. Río Negro 620. Las Heras.
14|8|C|689|14|8

MAQUINAS escribir. 650 mensuales; calcular. 350. - Teléfono 215964. Taller Armando.
10|8|C|214|16|8

MOTORES eléctricos precios oferta; soldadoras, compresores, amoladoras, morsas. San Martín Nº 359. Las Heras.
28|7|C|920|15|8

MOTOR diesel 9 H. P. vendo. - Francisco de la Reta 526. - San José.
12|8|C|49|16|8

MAQUINA tejer industrial con devanadora eléctrica, Colón 1879, San José.
14|8|F|98390|14|8

OPORTUNIDAD heladera familiar nueva, $ 30.000, Ituzaingo 2129, Ciudad.
14|8|C|762|15|8

OPORTUNIDAD vendo urgente equipo modular, completo. Molinero Tejada 1240. Las Heras.
14|8|C|716|15|8

OVERLOCK, 5 hilos (2) y Singer industrial (3), vendo. Sarmiento 127, Local 15. Horario comercio.
14|8|C|643|14|8

OVEJEROS, 60 días vendo. Alte. Brown 184 Gllén. Fila. Andreucetti.
14|8|C|748|14|8

OPORTUNIDAD: Sierra sin-fin de 30 cms. Guillermo Molina 615. Dorrego.
14|8|C|683|14|8

OCASION jgos. dormitorios, camas colchones etc. Corrientes 452.
14|8|C|621|20|8

OLIVETTI escribir portátil italiana y Remington 130 espacios. R. E. de San Martín 2237.
14|8|F|98270|14|8

OPORTUNIDAD: Vendo bicicleta buen estado, $ 800.000. Teléfono 256781.
14|8|C|651|14|8

OCASION, heladera Eslabón de Lujo, diván cama, garrafa 12 kilos, lavadora ropa, 20 chapas zinc 1 x 2. San Martín 2240. Teléfono 253738.
14|8|T|8624|14|8

POLLOS vivos kilo $ 120. Criadero Aconcagua. Carabelas 102. San Francisco del Monte, Guaymallén. 216243 - 215335.
12|8|C|977|14|8

PIANO alemán Schomaker 88 notas, tres pedales. Vendo bajo precio. Necochea 557. San José. Gllén.
14|8|C|712|14|8

PAJAROS: Extenso y variado surtido en: Tordos chaqueños, chalchaleros rojos y blancos, zorzales, calandrias, siete cuchillos, cardenales amarillos y rojos, diamantes etc. Canarios línea clara y oscura, parejas listas para cría. Pajareras, tramperas, jaulas, alimentos. Las Gardenias. Remedios Escalada 1726. Dorrego. Guaymallén.
14|8|C|626|15|8

PIANO alemán categoría, vendo. K-1-6. Bº Cano.
14|8|C|213|15|8

RECTIFICADORA de válvulas, taladro, gatos, bancos, compresor y aparejo. Maipú 350 - 255842.
14|8|C|719|15|8

REGALO Anatomía Humana Testut - Latarjet, $ 20.300. Alvear 1405. Godoy Cruz.
14|8|C|597|14|8

SINGER coser-bordar, otra automática portátil, otra tapicera, Clark 262.
14|8|C|767|20|8

VENDO mesa redonda, 6 sillas escandinavas, $ 12.000; juego living Pucará, cmesa 4 p., todo nuevo. Motor trifásico 1 ½. Pedernera 2495. Barrio San Ignacio.
12|8|C|601|14|8

VENDO o permuto maquinarias de carpintería chica por Rastrojero. Caupolican 1441, Villa Marini. Godoy Cruz.
13|8|C|224|15|8

VENDO grupo electrógeno Wincolux como nuevo; ideal para casa de campo. Santa Fe Nº 644 Mza.
13|8|C|209|14|8

VENDO cocina Arthur Martín 4 hornillas, horno visor y luz, acero inox. 3.000.000 m|n. España 833. P.B.
14|8|C|731|15|8

(Más avisos en la Pág. siguiente)

JOSE y DOMINGO B. SELLA

Tiburcio Benegas 776 Martilleros Públicos Teléf. 247447 - Mendoza

Orden Taller Mecánico, Rotisería, Residencial p/cierre y Consignatarios varios

GRAN REMATE SIN BASE

En calle TIBURCIO BENEGAS 776 - Ciudad

(A 50 metros de Colón y Belgrano - Micros: 4, 5, 6, 8, 9 y 11 y Trolley a metros)

Gran torno c/motor de 2 HP de 1,20 mt. de bancada, completo. Soldadora estática. Máq. combinada, esmeril y circular c/motor. Máq. multiuso, 5 operaciones. Soberbia heladera vitrina Bebisa, 3 puertas; otra mostrador c/nueva. Heladera comercial, 4 puertas. 2 cortadoras fiambre eléctricas y otra manual. Picadora cebollas, eléct. Fabulosa máquina fotográfica Ricoh 35 m.m., lente 1:1,4 nueva. Teleobjetivo 200 m.m. Flash electrónico. Ampliadora c/2 lentes. 5 televisores nuevos y usados (1 p/auto). 7 estupendas heladeras familiares c/nuevas; otra kerosene. 2 equipos stereos c/amplificador, bandeja y 2 bafles profesional, nuevos, 3 combinados stereos. Filmadora Super 8-6. Cocinas nuevas y usadas. 5 lavarropas nuevos y usados. 4 Máq. de coser Singer y otras. Bicicletas Florenza. Motores. Herramientas. Car-Stereo Radio Tonomac. Ventiladores, turbo. Carlitero. Máq. escribir nueva, colchones, 3.000 mts. de cables de 1 y 2 m.m. Secador de cabello. Juego de jardín, etc.

MUEBLES: 15 juegos dormitorio, nuevos y usados, Platinum, españoles tallados, colonial, etc., con y sin ropero. 10 juegos comedor español c/modular, francés, nerolite, etc. Hamaca de Viena, 6 sillas Viena, 8 modulares. Gran placard. Escritorio año 1700. 40 roperos grandes y chicos. 75 camas 1 y 2½ plazas. Mesas de luz. Cómodas. 6 juegos de living nuevos. 3 escritorios. Estantería metálica, 4 mts.; otra de madera. Mostradores. 3 vitrinas c/cajones y exhibición. 15 mesas nerolite. 250 sillas. 35 aparadores cocina. Y todo cuanto se encuentra en nuestra Casa de Remates.

MAÑANA 8.30 HORAS "SU CASA DE REMATES" lo invita a la exposición HOY de 10 a 12 y de 16 a 20 horas.

14|8|F|98253|14|8

VENDO MADERAS PINOTEA

240 m2. B. Infanta, M. 3 C.4. Las Heras.

14|8|C|775|14|8

GRUPO ELECTROGENO 25 HP

Importado, reparado a nuevo. Garantido. Jujuy 569 - Ciudad - 9 a 12 hs.

14|8|F|98377|15|8

Importante Sociedad Anónima

NECESITA

EMPLEADO ADMINISTRATIVO

Se requiere: sólidos conocimientos contables. Dactilógrafo. Servicio militar cumplido. Dirigirse por carta manuscrita indicando referencias y pretensiones a: Poste Restante A. C. (16) - Diario LOS ANDES

14|8|F|98361|15|8

PICK-UP Dodge DOBLE TRACCION

Unica en su tipo!

D 200 y DP 200

Motores Nafteros V-8 y 6 cilindros.

Motores Diesel 6 y 4 cilindros.

- Entrega inmediata
- Amplísimas facilidades

CHRYSLER CONCESIONARIO AUTORIZADO

PRIMO MESCHINI

RIOJA 1448 - Tel. 250800

EDIFICIO LA MICELA TORRE VI

COLON y MITRE

Adquirentes de los departamentos del EDIFICIO TORRE VI, invitan urgente a los copropietarios del mismo a una reunión general; con referencia a la inminente recepción del inmueble.

INFORMES: TELEF. 243054

14|8|C|697|14|8

---

680 Hectáreas

— SANTA ROSA —

Alambrado nuevo, galpón Eternit. Títulos perfectos. Ideales para forestación o ganado. Vendo urgente. Rufino Ortega 128 - Teléf. 246122

14|8|T|08682|14|8

CASA COMPRO

Sobre calle Paso de los Andes entre Olegario V. Andrade y Pellegrini - Teléfono 247907

14|8|T|08675|14|8

Necesito Alquilar Casa Cómoda

3 DORMITORIOS Y DEMAS DEPENDENCIAS

INTERMEDIARIOS ABSTENERSE

OFRECER: TELS. 960498 - 245461

14|8|C|758|15|8

Lechones

Faenados $ 170 el kilo, cerdos gordos vivos y faenados, piernas para salar, venta directa al público - Bandera de los Andes 3759 - Villa Nueva - Teléfono 261028 y Carril Lavalle - Km. 22 - La Pega.

12|8|F|96815|14|8

FIAT 1972

IMPECABLE

GRAN OPORTUNIDAD

Dorrego 530 - Dorrego - Mza.

14|8|C|768|14|8

DISTRIBUCION o REPRESENTACION

Busco para Mendoza y San Juan, compraría producción. Dispongo depósito, teléfono, movilidad, etc. A.M. (19) Poste Restante este diario.

14|8|C|685|14|8

FIAT 1100

Impecable a 0 Km.

$ 220.000

Avda. Mitre 1480 - Mendoza

14|8|C|639|15|8

Promotoras/es

Venta domiciliaria de todo tipo de Amoblamientos. Presentarse hoy 16 horas. Cervantes 2445, Benegas, G. Cruz.

14|8|C|753|14|8

Motor Gasolero

— REACONDICIONADO — CON CAJA MAS DE 100 HP.

— COMPRO —

Santa Fe 161 - Teléf. 258766

14|8|C|609|610|14|8|D

---

28 Has. de Viña y Parrales - Uvas Tintas en Agrelo. Luján - Dueño Vende o Permuta

Der. defin. agua, herramientas y pozo electr. Tiburcio Benegas 982 - Ciudad - Mza. Intermediarios abstenerse.

14|8|C|764|14|8

Cal Viva

$ 4.100 LA TONELADA

— PRIMERISIMA CALIDAD —

PARTIDAS NO MENORES DE 10.000 Kgs.

CARBOMETAL S. A.

Teléfono 960063

12|8|F|96761|15|8

VENDO

14 PUERTAS DE CEDRO CON MARCOS DE CHAPA

2,05 x 0,78 x 0,045. - Tratar: Tierra del Fuego 390 - Barrio Bombal.

14|8|F|98402|15|8

Barbechos de Alamo

Disponemos para la VENTA Barbechos de 1ra. calidad y Estacas de las siguientes variedades:

I 12 - I 63 - I 64 - I 72

FURLOTTI S.A.C.I.F.I.M.A:

OZAMIS s/n. MAIPU TELEF. 872200

14|8|F|15|8|D

Necesito Alquilar

Para nuestras oficinas casa o departamento cuatro o más habitaciones, con teléfono, en radio comprendido entre calles: 9 de Julio, Belgrano, Necochea y P. Molina. DIRIGIRSE AL TELEFONO Nº 257810

14|8|C|702|14|8

VENDO

Reja oval 2,50x2,50. Carrocería 350. Reloj 2 frente eléctrico 0,90x0,70. Tambores 200 y 100 Lts. plastificados. Claraboya antigua 1,60x1,60. Equipo refrigeración 2 HP. Bebedero automático refrigerado. Poleas. Ejes Roscas. Recortes. Hoy todo el día - Coronel Díaz 261. Ciudad.

14|8|C|524|14|8

VENDO

Extractor aire Spar grande, seminuevo $ 8.000, cortadora césped manuable $ 3.000, mesa nerolite extensible p/hierro $ 6.500, alacena $ 2.500, todos artículos mitad valor. Benavente 5843, Bº Pécora. VILLA NUEVA — GUAYMALLEN

14|8|F|98389|14|8

PICK - UP CHEVROLET 73

Excelente estado, 64.000 kms. equipada. Jujuy 569 - Ciudad, 9 a 12 hs.

14|8|F|98379|15|8

VENTA

Materiales Usados y Chatarra

100 chapas aluminio acanaladas med. 3,65 x 0,95 m. 50 tirantes pino Brasil 5 x 2", 4,60 m. largo aprox. 50 tirantes pino Brasil 5 x 2", 2 m. largo aprox. 50 tablas pino Brasil 7 x 1", 2 m. largo aprox. 25.000 kgs. aprox. chatarra. 15.000 kgs. aprox. fundición.

Condiciones de Pago: Contado. Los interesados deberán efectuar sus ofertas por cada lote hasta el 27-8-76 a: CIA. ENVASADORA ARGENTINA S.A.I.C. (Jefe Planta) Casilla Correo 27 - General Alvear - Mendoza

14|8|F|98192|15|8

JUEGO DORMITORIO

Colonial enchapado. Juego living "Samuran" moderno, todo a estrenar, vende particular. Eusebio Blanco 768. Dorrego. Guaymallén. Teléfono 241136.

13|8|C|257|14|8

FRENTE A LA TERMINAL

Casa antigua ideal para hotel, residencial o depósito, 330 m2. Atiendo sábado y el domingo 13 hs. Darwin 668, Bº Ejto. de los Andes - Dorrego

14|8|C|674|14|8

ORO

COMPRAMOS MEJOR PRECIO

A PARTICULARES Y COMERCIANTES

GALERIA TONSA - LOCAL A-1

11|5|F|25526 Pte.

ALMENDROS - DURAZNOS - DAMASCOS - CEREZOS PERALES - OLIVOS - HIGUERAS

JARDIN EL GERANIO

R. DE ESCALADA 3421 - GODOY CRUZ - MZA. - TELEF. 223528

10|8|F|78992|14|8|A

Revendedores, Comerciantes y Público

Más de 10 prendas descuentos. Pulóveres liquido, Shethand, Merino, Buckland, damas, caballeros, niños. Medias lana variedad talles, colores. FABRICA MAR DEL PLATA. Atiendo: VIEYTES 36. GODOY CRUZ.

13|8|C|262|14|8

ORO

—JOYERIA BASSO—

PAGO 110.000 Gr. Of.

— Rescato Pólizas —

SAN JUAN 1359

10|8|C|316|16|8

CARPINTERO MUEBLERO

Oficiales de 1ª, con referencias. Presentarse en Cervantes 2011, San José - Guaymallén.

13|8|T|8641|14|8

Automotores "RAIMONDO"

Ami 8	73	Fiat 600	71
Fiat 128	72	Siam Di Tella	61
Peugeot 504	71	**CAMIONETAS**	
Citroen 3 CV	70	Peugeot 4 TB	72
Citroen 2 CV	71	Rastrojero	65
Renault 850	69	**CAMIONES**	
Valiant IV		Ford 600 Diesel	71
Diesel	67	De Soto 400 Diesel	60
C/reloj p/taxi		C/volq. y carroc.	

VENTA DE UNIDADES 0 Km.

Atendemos Sábado todo el día y Domingo medio día

PADRE VAZQUEZ 170 — TELEFONO 972402

MAIPU - MENDOZA

14|8|F|98440|16|8

VIVERO "LA CALIFORNIA"

SARRADELL HNOS.

La Dormida - Ruta 7 s/n. - Tel. 20

Duraznos tipo fábrica - Perales, Cerezos. Variedad y sanidad garantida. Nogales. Precios especiales

10|8|C|221|16|8

OFICIALES y ½ OFICIALES METALURGICOS

NECESITO

Dorrego 375 - Godoy Cruz

Mendoza

14|8|F|97066|15|8

Pintamos

HOY SU CASA

Empapelados - Decoraciones

MURAL

PAGUELO EN 10 CUOTAS

Godoy Cruz 246 - Teléfono 252971

2|8|F|94301|31|8|A

BARBECHOS

VIDES Y ALAMOS

Libertad 835 - Teléf. 972595

Barrio Colina de Oro

MAIPU

3|8|F|94493|31|8|A

CUERO

Sacos - Abrigos - Gabanes - Tapados - Prendas para ambos sexos de Napa - Gamulán - Gamuza.

PRECIOS DE FABRICA

B. Sur Mer 1677 - Ciudad.

17|7|C|27|16|8|A

CARPINTERO MUEBLERO

Oficiales de 1ª, con referencias. Presentarse en Cervantes 2011, San José - Guaymallén.

13|8|T|8641|14|8

INGLES: Enseño a domicilio lunes-sábado. Consultar: Avenida España 2678. 24|7|C|718|24|8

INGRESO secundario. Grupos reducidos. Iniciamos curso. Bustos 490, Godoy Cruz. Tel. 221714. 13|8|C|123|15|8

PREPARO alumnos de inglés a domicilio, primarios y secundarios. Teléf 256492. 14|8|C|432|15|8

LIQUIDAMOS televisores y combinados desde 1.800.000 m$n con garantía escrita en facturación. Compramos usados. Efectuamos reparaciones y cambiamos tubos. Facilidades de pago. Revisación gratis. Ameghino 126 Ciudad. Teléfono 253993.

14|8|C|842|843|15|8|D

REPARAMOS televisores domicilio. Atención permanente. T. 243630.

10|8|C|295|26|8

Casas Rodantes y Embarcaciones

CASAS rodantes, recibo para su venta. Carlos A. Zocco. Güemes y Pueyrredón, G. Cruz. T. 221710.

13|8|F|97050|15|8

CASA rodante compro, entrego bote grande nuevo, saldo a convenir. Colón 701 - Mza.

14|8|C|423|14|8

VENDO motor fuera borda 7 ½ H.P. sin uso $ 75.000. Facilidades. Santa Fe 129, Ciudad.

14|8|T|08664|14|8

Ocupaciones Varias Pedidas

A - PODADORES, tractoristas, atadoras parrales. Alojamiento o traslado diario. Primitivo de la Reta 1024. Piso 1º Of. 96. Mendoza.

12|8|C|545|16|8

A - PODADORES, tractoristas, atadoras es, obreros parrales. Finca La Lidia, Calle Las Margaritas, 8 kms norte Autopista - Beltrán.

12|8|C|545|16|8

A - PROMOTORAS/RES, buenas comisiones. Tratar: San Martín 1760. Godoy Cruz.

14|8|C|527|14|8

A HOMBRE mayor para limpieza sin pretensiones, necesito. Perú 1147, Ciudad.

14|8|C|810|811|14|8|D

CAPACITESE. Siga un curso práctico máquinas y herramientas. Tornería, Soldadura, Carpintería, Automóvil, Matemáticas. - Dibujo Técnico, Interpretación de Planos. Taller Escuela Fundación E.A.G. - Lamadrid 999. (altura calle Dorrego al 700). Guaymallén.

10|8|F|96141|Pte.

CADETE medio día. San Martín Nº 1070. Confitería Local Nº 4.

14|8|C|662|14|8

CHURRICO ofrece a repartidores libres y panaderos, muy buenas ganancias para la distribución de churros. Atendemos de 16 a 20 hs. O'Brien 100. San José.

12|8|C|914|18|8

DEPOSITO vino necesita repartidor con camioneta, trabajo en sociedad. Chacabuco 561. Ciudad.

14|8|C|230|14|8

EMPLEADA administrativa con conocimientos contables, preferente con experiencia. Brindar la mayor cantidad de referencias laborales y familiares, carta manuscrita a Poste Restante este diario. CG. 17.

14|8|F|98410|15|7

EMPLEADA para escritorio se necesita, debe tener experiencia en trabajos contables, facturación, etc. Absolutamente indispensable conocer manejo Audio 513. Ingreso inmediato. Referencias. Escribir a Contador (27). Poste Restante diario LOS ANDES. Indicar teléfono.

14|8|C|580|15|8

EMPLEADA para taller. Chacabuco 481. Ciudad.

14|8|T|08678|14|8

EMPLEADOS públicos, ganen 50.000 mensuales. Excelente oportunidad en ventas, no es rifa. Sábado todo el día. Godoy Cruz 298, San José.

14|8|T|8654|14|8

FABRICA de muebles, necesita medio oficiales maquinistas y de banco. Pescadores 1147, Mza.

11|8|C|573|574|17|8|D

GANE mucho dinero trabajando en casa, fácil actividad manual, ambos sexos, todas edades. Escribir mandando 30 pesos en estampillas para respuesta. Promociones Zirconn. Calle 6 nIMero 667 (1900 La Plata).

14|8|F|77872|14|8

NECESITO muchacho joven para barman. Perú 3336. Ciudad.

14|8|T|08665|14|8

NECESITO panadero. Carril San Martín 7521. Carrodilla, Luján.

14|8|F|97103|15|8

NECESITO señorita, con conocimiento en inmobiliaria. José Federico Moreno 1575.

14|8|F|98327|14|8

OBREROS para la construcción y cocinero necesito. Pellegrini 1697, Godoy Cruz.

13|8|F|98048|14|8

OFICIAL muebleros y carpinteros, colocadores, competentes necesito. Ceretti 62 - Godoy Cruz.

14|8|C|769|14|8

SEÑORITAS para bolte excelente sueldo y comisión, pago diario. Jujuy 123.

13|8|C|380|14|8

SE NECESITAN cortadores de carne con experiencia. Frigorífico Antonicelli, Mercado Central puesto 8, 9 y 10.

13|8|T|08625|14|8

SE NECESITA distribuidor de vino con movilidad propia. Presentarse día sábado en Bº Cementista. M. B. dupler 7, Pto. 4, Las Heras.

14|8|C|379|14|8

SE NECESITA persona mayor de edad con conocimientos transportes de carga, preferentemente con medio movilidad, zona Mendoza. Presentarse de 9 a 12 horas. Joaquín V. González 171, Dorrego.

14|8|T|08701|14|8

VENDEDORES libres ciudad de Mendoza y Gran Mendoza hasta Luján y Rivadavia, con clientela de supermercados, almacenes, ramos generales, mercaditos, rotiserías, etc., que deseen agregar artículos de buena venta. Interesante comisión. Empresa de primera línea. Enviar carta manuscrita con antecedentes, referencias y zona que trabaja a Pte. Rte. P. H. (16). - Diario LOS ANDES. Absoluta reserva. No son productos alimenticios.

14|8|F|602|14|8

VILLA Vile Construcciones, necesita: Subcontratista para obras civiles. Oficiales, ½ oficiales albañiles y ayudantes albañiles, plomeros y pintor de obras. Presentarse en Federico Moreno 1247, Ciudad.

14|8|C|725|14|8

OFRECIDOS

A - SE OFRECE señorita para cuidar niños. Teléf. 254079.

14|8|C|695|14|8

DISPONGO local, movilidad, teléfono y trabajo personal, para representaciones, distribuciones y o ventas varios, zona Cuyo, experiencia y seriedad. Tel. 230564.

14|8|C|745|15|8

ECONOMA da clases de cocina a domicilio, se preparan cenas. - Teléfono 224774.

148C|374|15|8

MATRIMONIO se ofrece para caseros. Rivadavia 165, Godoy Cruz.

14|8|F|97087|16|8

SE OFRECE chofer mecánico con estudio. Llamar Teléf. 255101.

14|8|C|771|14|8

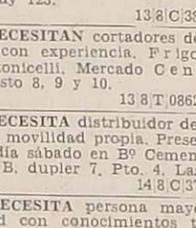

Permutas

PERMUTO 4S 0 Km. por camioneta. Teléfono 243007. Joaquín V. González 665. Dorrego.

13|8|T|08619|14|8

Ley 11867

LEY 11.867. — Frigorífico María del Carmen, de Luis Ghielmi, con domicilio legal calle Francisco de la Reta 1.080 departamento Guaymallén y domicilio comercial en calle Severo del Castillo s/n., del distrito de Corralitos, Departamento de Guaymallén, Mendoza, comunica que transfiere su activo y pasivo a Matadero Frigorífico María del Carmen S.A.C.I.G.A. Reclamos de Ley Contadora María Teresa Patti de Ruppi - José María Godoy 68, Las Heras. Mza.

12|8|C|883|16|8

Compra Venta de Libros

VENDO lote 40 libros de texto secundario. Olascoaga 541. Ciudad.

14|8|C|541|14|8

Ofrecidos Varios

EMPRESA GODOY CRUZ

DESTAPAR CLOACAS

Teléfono 230680

Atienda Luján - Maipú, Chacras de Coria. Destapo cañerías de agua caliente, con equipos modernos. Plomería y limpieza de calefones y cocinas.

14|8|C|631|14|8

A DESTAPAR cloacas, desagües, calefones gas, plomería. "Trabajos garantidos". Tel. 250617.

8|6|F|79473||Pte.

"A - CALEFONES" a gas, exclusivamente reparamos. "Instantáneos y térmicos". Santa Fe 238. Cdad. Teléfs. 258853 - 261408.

7|8|C|336|5|9

A PLOMERO gasista, calefones, cañerías, lavarropas, reparaciones inmediatas. Precios razonables. T. 246434.

8|8|T|14|8

A DESTAPAR cloacas, cañerías, calefones, plomería. Tel. 242948, J. B. Justo 564. Godoy Cruz.

10|8|C|439|19|8

A DOMICILIO reparaciones heladeras, lavarropas. - Fco. de la Reta 850, San José. Tel. 256136.

14|8|C|742|18|8

A DESAGOTE pozos, cámaras sépticas, limpieza cañerías. UNIMEV. Teléfono 261745.

16|10|F|99829|Pte.

A SU electricista llame, instalaciones, reparaciones, porteros eléctricos. Tel. 254779.

14|8|C|727|20|8

ALBAÑILERIA general, ampliaciones, refacciones, azulejos, pisos, salpicrette, impermeabilización de techos, cloacas. Tel. 261182.

13|8|T|8620|15|8

BABY Sitter (a domicilio). Afable disposición a la tarea. Tel. 223143. Guido Spano 112. Godoy Cruz.

13|8|F|96993|14|8

CALEFONES, cocinas, estufas a gas. Instal., reparaciones rápidas. Tel. 223652.

12|8|C|974|14|8

CARPINTERIA: Arreglo puertas, portones corredizos. Placares. Lamadrid 211. Ciudad. Teléfono 244974.

10|8|C|245|14|8

CARPINTERO domicilio, arreglo puertas, sillas, muebles, elásticos madera, instalaciones. 258860

10|8|C|389|16|8

CIELORRASOS premoldeados de yeso, rápida colocación, económicos, garantidos. Créditos. Tel. 248874.

28|7|C|018|26|8

COLCHONERO domicilio, lanas, pullman, cotín, arreglamos camas, estiramos elásticos. 258860.

6|8|C|952|4|9

CUYO Refrigeración, Reparación, pintura heladeras y lavarropas. Tel. 230533.

13|8|C|210|17|8

ELECTRICIDAD, instalaciones domiciliarias, industriales, fuerza mantenimiento. Reparaciones domicilio, disyuntores. T. 222596.

10|8|C|370|14|8

ELECTRICISTA, instalaciones, reparaciones domiciliarias, lavarropas, enceradoras, fuerza, etc. Tel. 223652.

12|8|C|974|14|8

FAMILIA numerosa, ofrecese para trabajos rurales, 4 hombres. Tel. 290593. César.

13|8|C|214|14|8

GUZZANTI service general de carpintería, placares y casas de madera. Teléfono 248493. Olegario V. Andrade 815.

10|8|T|8475|16|8

LUSTRO, repaso, reacondiciono, reformas, encolado, tapizo, retapizo muebles, rapidez. Tel. 230564.

14|8|C|746|16|8

PLOMERIA de urgencia, trabajos al instante. Teléfono 226045.

13|7|T|8616|19|7

PLOMERO ofrece sus servicios, llamar a Manuel García. Teléfono 231101.

14|8|C|705|14|8

PLOMERO gasista. Sábado todo el día. Tel. 222879.

14|8|C|198|14|8

REJAS, mamparas, parrales, herrería obra en general. Sobremontes 791, Ciudad.

11|8|C|644|20|8

Academias

A DOMICILIO guitarra: curso breve adultos. Requisitos: vocación, inteligencia. Turnos 231167.

12|8|C|889|16|8

APRENDA peluquería, hay modelos, práctica diaria, peinados. San Juan 732. 5|8|C|800|14|8

ALAS Delta. Curso completo pesos 7.500. Empieza 28 agosto, dura cuatro sábados. CIDCAVA. Teléfono 257750.

14|8|C|551|22|8

APRENDA tejido a máquina, maquina, manualidades. Avellaneda 882, Villa Nueva. Tel. 262351.

14|8|F|98392|15|8

Pensión y Piezas Amobladas

A - ANCIANOS cuido y doy pensión completa, con o sin tratamientos. Necochea 871. San José - Guaymallén. Tel. 242979.

13|8|C|267|17|8

A DOS señoritas o caballeros, habitación amueblada $ 5.000. - Hualpa 58, Godoy Cruz.

14|8|C|571|14|8

ALOJAMIENTO para familias que trabajan sola, con o sin pensión. Caballeros a compartir. - Montecaseros 1682.

12|8|C|884|14|8

ALOJAMIENTO para mensuales con media pensión, damas o caballeros, pleno centro. Montevideo 145, Ciudad, Mza.

14|8|C|589|15|8

ALBAÑIL doy habitación amueblada a cambio trabajos. Rivadavia 175, Ciudad.

14|8|C|810|811|14|8|D

ALQUILO pieza amoblada por día, por mes con o sin pensión. Jacinto Suárez 85, Las Heras.

14|8|C|842|14|8

ALOJAMIENTO casa familia, persona sola. Patricias Mendocinas 434. Godoy Cruz.

14|8|T|8679|14|8

DOY alojamiento caballero. Atención esmerada. Democracia 115, G. Cruz (50 mts. Supermercado VEA).

13|8|C|262|15|8

DISPONGO habitación para matrimonio solo o caballeros a compartir. Avellaneda 384 - Cdad.

13|8|T|08635|14|8

DISPONGO habitación amueblada, tres cuadras Terminal. Pascual Toso 295, San José.

14|8|C|751|14|8

DISPONGO de una habitación amoblada. Olascoaga 1574.

14|8|T|8659|14|8

EN CASA familia hermosa habitación, hospedaje 2 Srtas. empleadas. 227940.

14|8|C|657|14|8

ECONOMICA habitación amoblada, baño privado, cocina. Tel. 259004. Alejandro Godoy Cruz 976, San José.

14|8|C|534|14|8

HABITACION confortable, baño privado, caballeros. General Paz 453-55 Ciudad.

13|8|C|390|14|8

HOGAR Privado de Ancianos. Atención completa. P Mendocinas 778. Ciudad. Teléf. 242979

13|8|C|237|17|8

HOGAR para ancianos ambiente familiar. Martín Zapata 355, Ciudad.

14|8|C|594|15|8

HOSPEDAJE caballeros a compartir, 1 cuadra Facultad. Aristides Villanueva 570, C.

14|8|F|98237|14|8

OFREZCO habitación amoblada, - 9 hs. en adelante. - 12 de Octubre 1341, Guaymallén.

14|8|C|558|14|8

SE ALQUILA habitación amplia con baño privado salida independiente c|s pensión completa. Avda. Bandera de los Andes 905, San José.

14|8|C|644|15|8

SEÑOR mayor necesita pieza amueblada dentro radio plazoleta Barraquero. Llamar teléfono 293251.

14|8|C|593|15|8

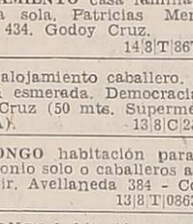

Educacionales

A PRIMARIOS, secundarios, todas las materias, idiomas. T. 220511.

4|8|C|436|18|8

A MEDICINA, ingresos, 30 agosto, iniciamos segundo curso vespertino limitado. 20 alumnos. Instituto. San Martín 276, Mendoza. 246172.

14|8|C|746|20|8

ACADEMIA A B C Bachillerato libre de adultos. Preparación de materias primarias y secundarias. Ingreso a primer año. Chile 1519, Dpto. 9 - Teléfonos: 258238 - 231583.

13|8|C|256|22|8

ALUMNOS para ingreso preparo. Teléfono 261467. 14|8|C|228|15|8

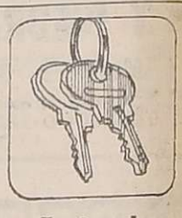

Arriendos y Cambios

ALQUILAMOS:

1 - SOBERBIA casa 2 plantas,, 5ta. Sección, 4 dormitorios, con placares, living comedor, dependencia servicio, garaje, teléfono, etc. $ 70.000.

1 - CASA de una planta, barrio Minetti, Godoy Cruz, 3 dormitorios c|placares, living-comedor, cocina, baño y patio, $ 25.000.

1 - CASA con teléfono y cochera, en Godoy Cruz, 3 dormitorios c|placares, baño, living comedor, churrasquera, y demás comodidades, $ 32.000.

1 - CASA con teléfono, Guaymallén a metros Avda. de Acceso, 2 dormitorios, living comedor, cocina comedor, patio amplio demás comodidades, pesos 32.000.

1 - CASA de una planta, barrio Santa Ana, 3 dormitorios con placares, living comedor, cocina mediana, baño, cochera, patio amplio, $ 29.000.

1 - DEPARTAMENTO amoblado centralísimo, 1 dormitorio c|placard, living comedor, baño, etc. $ 26.000.

1 - DEPARTAMENTO a estrenar céntrico, 3 dormitorios, c|placares, living comedor, dep. de servicio, etc. $ 40.000.

1 - LOCAL céntrico planta baja, a la calle, 36 mts.2 cub. $ 50.000.

3 - COCHERAS céntricas, pesos 2.500 y $ 3.000.

2 - GALPONES amplios (uno con teléfono y salón a la calle), 800 mts.2 cub. y 660 mts.2 cub. y playas, $ 120.00 y $ 80.000 (ciudad y Las Heras).

Llaves e inf.: C. E. Barrera Oro - Mitre 1378 - Ciudad.

14|8|F|98366|15|8

A PROPIETARIOS alquilen por intermedio de Carlos E. Barrera Oro y Juan P. Landart, le garantizamos muy buenos inquilinos y estamos asesorados por abogados prestigiados del foro local en el asnecto legal. Mitre 1378 Ciudad. Tel. 257726.

1|8|F|94207|31|8

A PARTICULAR alquilo departamento pequeño, matrimonio solo. Tel. 245837.

14|8|C|525|31|8

ALQUILO casa, Morón y San Martín, ideal profesionales o familia. Tratar teléfono 252357

12|8|T|8574|14|8

ALQUILO departamento, amueblado, servicio de limpieza, pesos 1.200 diarios, 4 personas Saavedra 1059, San José, Mza.

5|8|C|722|14|8

ALQUILO o compro granja avícola Ozamis 275, Tel. 972639. Maipú.

12|8|C|983|15|8

ALQUILO casa, 2 plantas, 3 dormitorios demás dependencias. Ver de 15 a 19, Pellegrini 999, Godoy Cruz.

14|8|C|618|14|8

ALQUILO una casa grande 15.000 mensuales en avenida Libertad 1836 - V. Nueva.

14|8|F|98415|14|8

ALQUILAR mutual necesita alquilar casa amplia zona centro. Ofertas: de 9.00 a 17.00 horas. Teléfono 259920.

14|8|C|611|15|8

ALQUILO casa o Dpto. a dueño directo. Llamar hoy Tel. 248[illegible]. De 9 a 13 hs.

14|8|C|768|14|8

Cambiadores y Televisores

A - SERVICIO autorizado Winco, trabajos garantidos. "La Casa del Tocadiscos". Rioja 1342.

4|8|C|447|18|8

A REPARO TV y combinados, todas marcas, en el día cambio tubos Garantía. Olascoaga 2463. Teléfono 258165.

11|8|C|543|14|8

A ¿TV descompuesto? Llame Teléfonos 240350 - 27549. Seriedad, garantía.

14|8|C|733|16|8

CAMBIE el tubo de su televisor y páguelo a crédito. Garibaldi 374. Tel. 248066.

10|8|F|81631|Pte.

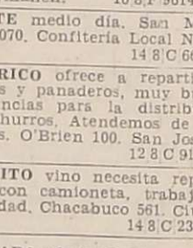

Ventas Varias

VENDO: herramientas para taller, pluma 2 T. Gato carrito, 2 T., amoladora, instrumental, etc. Godoy Cruz y Capilla del Rosario. Buena Nueva - Gllén.

14|8|C|703|14|8

VENDO una heladera comercial 4 puertas, 19.000.000. Inútil presentarse sin dinero. - Teniente Ibáñez 441. Las Heras.

14|8|T|8658|15|8

VENDO equipo disk jóckey profesional completo o permuto por vehículo igual valor. Tratar teléfono 262271 de 15 a 20 horas.

14|8|T|8651|14|8

VENDO equipo estéreo completo, 100 watt. Tratar: Pablo Casale 128. Chacras de Coria.

14|8|C|585|14|8

VENDO báscula 400 kg., buen estado. Falucho 66. Las Heras.

14|8|C|234|15|8

VENDO car stéreo con radio F.M.-A.M. cassette, grabador. Tratar: B. Ortiz 1199. G. Cruz. De 14 a 21 horas.

14|8|C|317|15|8

VENDO motor monofásico de 2 HP, 1.450 rpm. Renato Sanzín 1444 Godoy Cruz.

14|8|C|412|15|8

VENDO parquet nuevo 30-35 mts., muebles metálicos cocina (pileta acero), tapas de incinerador, cocina Flamex, calefón 75 lts., heladera familiar Marshall, placard, caja caudales. Paso de los Andes 1323. Ciudad.

14|8|C|597|15|8

VENDO máquina Magitex, de tejer. Tel. 224896.

14|8|C|800|14|8

VENDO joyas oro 18 kilates, facilidades, 5 y 10 meses el conjunto, Teléfono: 248597.

14|8|T|8703|14|8

VENDO estantería metálica, 15 casilleros y mostrador para verdulería. Ramponi 6418. Bº Santa Ana - Gllén.

14|8|C|814|15|8

VENDO Singer nueva, 4 cajones. Ozamis 299. Maipú - Teléfono 972502.

14|8|F|98405|14|8

VENDO copiadora de planos (máq. Heliográfica), nueva. Se atiende de mañana, en Galería Tonsa, L. Saturno 43.

14|8|C|796|15|8

VENDO perro pekinés. Molinero Tejeda Nº 1037, Las Heras.

14|8|C|786|15|8

VENDO chapas de zinc, de primera clavadura. Roque S. Peña 5787. B. Pécora. Villa Nueva.

14|8|C|772|14|8

VENDO acordeón a piano, alemán 120 bajos. Facilidades. Teléfono: 248597.

14|8|T|8702|14|8

ZINC, 1ª C. soleras, tirantes, alfajes, machimbres, baldosas etc. Costanera 500, esq. Juan G. Godoy. Gllén. Mza.

6|8|F|95268|16|8

4 METEGOLES vendo buen precio Godoy Cruz 1077, San José.

14|8|T|8695|15|8

Compras Varias

"A-A". AMITRANO - Martillero, Tel. 247711. Aristides Villanueva Nº 332, ofrezca muebles, antigüedades, maquinarias, artículos generales. Pagamos mejor. Anticipamos dinero. 9|6|F|12224|Pte

A. SELLA, Martilleros. Tel. 247447 Tiburcio Benegas 776, ofrezca muebles, artículos hogar, maquinas usadas. - Dinero en el acto. 11|2|F|36991|Pte

A - BENTURINO - Martillero. Teléfono 248730 y 244335. Av. Colón 669. Ofrezca muebles, antigüedades, artículos de hogar Anticipo dinero. 2|1|F|7828|Pte

A TRAJES usados compro, ropas varias. Llame, 252411. Alberdi 77. 11|8|C|691|20|8

COMPRO autos camiones y micros cualquier marcas y estado. Para desarme. Dinero en el acto. Retiramos a domicilio. - Ituzaingó 2925, Teléfono 216530. 7|8|T|8450|16|8

COMPRO selladora manual celofán. Tel. 226245.

12|8|C|913|14|8

COMPRO antigüedades, porcelanas, cuadros, hamacas, adornos. Tel. 258633.

14|8|C|549|17|8

COMPRO torno para madera. Tel. 244357.

14|8|C|546|15|8

MOTORES eléctricos compro contado. Bobinados rápidos. - San Martín 359. Las Heras.

28|7|C|920|15|8

ROPA compro llamar 258030, horario corrido, compra venta, La Ocasión.

13|8|C|370|14|8

Ocupaciones Varias Ofrecidas

A - SERVICIO de limpieza, ofrezco. Tel. 242948, J. B. Justo 564. Godoy Cruz.

10|8|C|439|19|8

A - SERVICIO de limpieza, ofrezco. Tel. 242948, J. B. Justo 564. Godoy Cruz.

10|8|C|439|19|8

I.M.P.S.A.

Industrias Metalúrgicas Pescarmona S.A.

NECESITA

Analista Junior

— Para trabajar en su Centro de Cálculos, con conocimientos de Matemáticas Superiores, Geometría Analítica, Algebra Superior, Geometría Euclidiana.

— Es conveniente Técnico Mecánico o Electromecánico, con vocación matemática.. No se requiere experiencia previa, pero sí una sólida formación que deberá demostrar mediante examen.

— Dedicación Full - Time.

— Remuneración de acuerdo a capacidad.

Enviar antecedentes a CERETTI 244

GODOY CRUZ - MENDOZA

14|8|F|98331|15|8

BODEGAS Y VINEDOS **GIOL** E.E.I.C.,.

Brinda excepcional oportunidad a profesional joven, ambicioso, de capacidades múltiples, para ocupar el cargo de:

GERENTE TECNICO

Cuya función deberá abarcar:

* SUPERVISION DEL EQUIPO DE INGENIEROS Y ARQUITECTOS DE LA EMPRESA EN EL PLANEAMIENTO DE OBRAS CIVILES, Y CONSTRUCCIONES DE CASA MATRIZ, DELEGACIONES Y SUCURSALES.
* INSTALACION Y MANTENIMIENTO DE EQUIPOS MECANICOS EN TODA EL AREA DE LA EMPRESA.
* CONTROL DE LAS DISTINTAS LINEAS DE FRACCIONAMIENTO.
* CONTROL SOBRE TODOS LOS INSUMOS INDUSTRIALES DE LA EMPRESA.
* MANEJO DE LA SUBGERENCIA DE TRANSPORTES Y TRAFICO.

Los interesados deberán tener probada experiencia en tareas similares.

Se ofrece sueldo en más alto nivel escalafonario, y la posibilidad de una carrera brillante.

Dirigirse a Gerencia General - Carril Ozamis 914/16 - Maipú MENDOZA.

14|8|F|98281|15|8

Importante Empresa

NECESITA

PARA INSTALAR SUS OFICINAS Y ATENCION AL PUBLICO

Salón de aproximadamente 450 m2., ubicado en radio Ciudad Mendoza. - Dirigir propuestas - Casilla de Correo 316 - Correo Central - Mendoza

13|8|F|96978|17|8

Importante Empresa Necesita

FLETERO

REQUISITOS: Poseer Camión Propio en buen estado. - Modelo 1960 en adelante.

Escribir detallando requisitos y datos completos a Poste Restante P. G. 2 - Diario LOS ANDES.

14|8|F|98311|15|8

SUNTUOSA RESIDENCIA

UNICA POR SU ESTILO

Amplias y refinadas salas de recepción, escritorios, dormitorios, baños privados, toilettes, salas de estar y demás comodidades a satisfacción, calefacción central. Ascensor. Rodeada de jardines. 1.700 m2. terreno, 700 m2. cubiertos. Excepcional ubicación. Frente al Parque Gral. San Martín, Boulogne Sur Mer esquina Sgto. Cabral. Concretar visitas al Tel. 243213, sábado tarde y domingo todo el día.

14|8|C|791|14|8

Finca en Tupungato

60 HAS. CHACRA NIVELADAS

con 2 pozos 10", galpón, 3 viviendas, tractor, implementos, vendo o permuto por propiedad en Mendoza. Tratar: MARIO BRAVO 666. BARRIO TRAPICHE. GODOY CRUZ. TELEFONO 222892.

(Domingo atendemos en teléfono 972716)

13|8|F|96945|15|8

ALMENDROS - DURAZNOS - DAMASCOS - CEREZOS

PERALES - OLIVOS - HIGUERAS

VIVERO "SAN MARTIN"

RUTA 7 - KILOMETRO 1032 - SAN MARTIN - TELEFONO 21472

0|8|F|78988|14|8|A

Sally Conforte arribó ayer a Buenos Aires

BUENOS AIRES, 13 (NA). — Sally Conforte, última apoderada del boxeador Oscar Bonavena, asesinado en los Estados Unidos en mayo último, ofrecerá el lunes próximo una conferencia de prensa "en algún lugar de Buenos Aires", anunció Vicente Bonavena —hermano del púgil— quien luego de una conversación con los periodistas desistió de su propósito de evitar que la visitante tomara contacto directo con la prensa.

Sally Conforte arribó poco después de las seis de hoy al aeropuerto internacional de Ezeiza, con "la misión de conocer a la madre, hijos, hermanos y esposa de Oscar", dijo Vicente, quien adelantó que será su vocero mientras permanezca en la Argentina.

"La señora tenía intención de conocer la Argentina y expresar su sentimiento de dolor a toda mi familia", expresó Vicente quien anunció que Sally visitará próximamente el lugar donde descansan los restos mortales de Oscar.

La llegada de Sally Conforte a la Argentina fue rodeada de un hermetismo total, pese a lo cual Noticias Argentinas logró reunirse con la información poco después que el avión aterrizara en el aeropuerto de Ezeiza.

Vicente Bonavena fue el encargado de recibir a la visitante en la aeroestación, donde según informaron empleados de la compañía aérea en la que arribó Sally, se habría presentado con seis valijas.

Ello dio lugar a la suposición de que la estadounidense, propietaria del "Mustang Ranch" —donde fue ultimado Ringo—, traiga al país pertenencias del boxeador, lo cual fue desmentido por Vicente Bonavena.

Tras el arribo, Vicente trasladó a Sally al Plaza Hotel, donde quedó hospedada, mientras el hermano del boxeador se dedicaba a cumplir con trámites personales.

Noticias Argentinas, alertada de la presencia de Sally en Buenos Aires, visitó a Dora Raffa —esposa de Ringo— quien dijo haberse enterado de la novedad a través de un cronista de esta agencia.

"No puedo abrir juicios acerca de la señora Conforte", dijo; "sólo recuerdo que Oscar en sus últimas cartas siempre me habló muy bien de ella, por lo que debo pensar que ha sido su amiga", señaló, para agregar que esperaba un llamado de Vicente, dado que ambos tenían que cumplimentar un trámite.

Así fue que a las 13.55 Vicente y Carlos Bonavena, —ambos hermanos de Ringo—, y Dora Raffa, se hicieron presentes en el Plaza Hotel, previo paso por el hotel Sheraton, donde se supone que ingresaron para despistar a los medios que perseguían al remisse que los conducía.

Ya en el Plaza los periodistas abordaron a los Bonavena, que declinaron efectuar declaraciones. "No habrá conferencia de prensa. Sally estará aquí por tres o cuatro días. Ella es una mujer enferma, no queremos fotos", fue todo lo que dijeron los Bonavena.

Tras esa nerviosa entrada de los parientes del boxeador muerto, los periodistas aguardaron novedades en el hall del hotel, toda vez que los Bonavena subieron a la habitación de Sally, alojada en el cuarto piso de la distinguida residencia.

Trascendió entonces que Sally Conforte, que viajó acompañada de una intérprete no se encontraba bien de salud y que pocos minutos antes se le había aplicado una inyección, lo cual fue corroborado por Vicente Bonavena que bajó a atender al periodismo.

El diálogo con Vicente —director técnico de fútbol— fue muy nervioso, dado que comenzó anunciando la imposibilidad de que Sally Conforte ofreciera una conferencia de prensa.

Consultado acerca de las razones, dijo que "Sally además de los otros parientes, viene a ver a mi madre y ellas dos son enfermas por lo que no creo que sea conveniente que las aborden los periodistas con sus camaras y preguntas".

Hecha la salvedad de que la conferencia no sería en presencia de su madre, Bonavena dijo que a raíz de la actitud de un periodista de un medio metropolitano, que difundió aquí que le había prestado dinero en los Estados Unidos (el periodista a Vicente), había decidido no hacer más declaraciones a la prensa.

"Ello no es exacto y pudo dejarme en posición desairada frente a mis familiares", señaló en relación con el supuesto préstamo.

Un periodista le hizo notar entonces que la negativa a ofrecer la conferencia de prensa, no era de Sally, sino suya y por un problema personal con otro colega, a lo que contestó que "en los medios de difusión muchas veces se publican declaraciones que los entrevistados no formulan".

Se le contestó entonces que una rueda en prensa sería lo más conveniente para evitar que se deformasen las manifestaciones de la estadounidense, lo cual tras un prolongado debate, fue aceptado por Vicente, no sin antes solicitar a los periodistas "que no molestasen a la señora hasta el lunes".

"El lunes haremos la conferencia en lugar a convenir, pero hasta entonces no quiero fotos, persecuciones ni entrevistas. Quisiera que la señora Conforte conociera Buenos Aires sin ninguna perturbación" agregó.

Luego se dispuso a contestar las preguntas de los periodistas produciéndose el siguiente diálogo:

Pregunta: ¿Cuál es el motivo de la visita de la señora Conforte?

Respuesta: Expresar su dolor a toda mi familia y visitar la tumba de Oscar.

P.: ¿Usted la invitó?

R.: En mi último viaje a los Estados Unidos me dijo que quería conocer la Argentina. Pues bien, conocerá la Argentina y aprovecharé su visita para enterarme de las últimas novedades del juicio por la muerte de Oscar. Yo tenía que viajar a los Estados Unidos en estos días, pero al estar Sally aquí, me ahorraré el traslado.

P.: ¿El matador de Oscar sigue trabajando para Joe Conforte?

R.: ¿Cuál matador?

P.: ¿Williard Brimmer?

R.: ¿Y quién le dijo que ése es el matador..?

P.: Bueno... lo sabe todo el mundo.

R.: Pero el juez aún no dictó la sentencia.

P.: ¿Por qué no vino Joe Conforte? (Está separado de Sally).

R.: ¿Cómo va a venir, acaso no sabe todo el mundo que él mandó matar a mi hermano..?

P.: Claro, pero el juez no lo confirmó...

P.: ¿Todos los Bonavena le brindan buena acogida a Sally?

R.: Por supuesto, Sally me brindó buena acogida en los Estados Unidos.

P.: Una última pregunta, nosotros esperaremos la conferencia de prensa del lunes, ¿pero usted nos garantiza que no habrá ninguna entrevista exclusiva?

R.: No habrá entrevistas exclusivas, a menos que alguien traiga cien millones de pesos (risas).

Cabe agregar por fin, que un pariente muy allegado a los Bonavena y que pidió que su nombre fuera guardado en reserva, dijo que gran parte de los familiares del púgil muerto se encuentran azorados por la visita de Sally, a quien consideran un engranaje más de la maquinaria que asesinó a Ringo.

El Nacional se iniciará el 12 de setiembre

BUENOS AIRES, 13. (NA). — La Asociación del Fútbol Argentino decidió esta noche que el campeonato Nacional de fútbol se inicie el doce de setiembre próximo.

Participarán en el certamen 34 equipos, a los que probablemente se sume otro conjunto del interior.

El torneo se dividirá en cuatro zonas, dos de ocho equipos cada una, y dos de nueve equipos cada una.

Kempes practicó en el Valencia

VALENCIA, España, 13 (Télam-EFE). — El delantero argentino Mario Alberto Kempes, flamante adquisición del club Valencia, realizó esta mañana su primera práctica con el plantel profesional de la entidad y es probable que su debut se produzca el lunes próximo en el partido que su equipo sostendrá con el soviético Del Cska por el torneo "Naranja".

Kempes impresionó vivamente por su potencia y habilidad para definir y los expertos que siguieron el entrenamiento pronosticaron que el jugador argentino puede convertirse, por su estilo, en una gran atracción.

Rugby

BUENOS AIRES, 13 (NA). — El consejo directivo de la Unión Argentina de Rugby dispuso que la tercera fecha de las revanchas del torneo superior se dispute íntegramente mañana a partir de las 15.30, en vez de hacerlo como es habitual, el domingo.

La medida fue dispuesta para favorecer la organización de los encuentros que el martes 17 de agosto disputarán el preseleccionado Buenos Aires, frente al preseleccionado del interior, a jugarse en CASI y el preseleccionado argentino frente a la selección de Rosario, en Rosario.

El fixture completo de esta nueva jornada de rugby, indica que por la zona campeonato cotejarán Pueyrredón - Hindú; Cuba - Cardenal Newman; Pucará - CASI y SIC - Deportivo Francesa.

En la zona preparación lo harán Curupaytí - Old Georgian; Champagnat - San Fernando; Alumni - Belgrano; Liceo Naval - Banco Nación, y por la zona descenso jugarán Los Matreros-San Martín; San Luis - San Cirano; Liceo Militar - Regimiento Bella Vista y La Plata - Buenos Aires.

Monzón en Roma

ROMA, 13. (Télam-EFE). — El campeón mundial de los medianos Carlos Monzón llegó hoy a esta capital, procedente de Buenos Aires, en compañía de la actriz Susana Giménez, con la que interpretará dos filmes en los estudios romanos de Cinecita.

En este mes se iniciará el rodaje de una de las películas.

Se fue Alonso

BUENOS AIRES, 13. (NA). — El futbolista —integrante del Seleccionado Nacional— Norberto Alonso, vendido por River Plate al club francés Olympique, de Marsella, partió a las 14.10 desde el aeropuerto internacional de Ezeiza, rumbo a París a los efectos de contactarse con los directivos de la entidad francesa para últimar detalles de la transferencia.

River Plate se desprendió del renombrado jugador, por la suma de 315.000 dólares (7.875.000.000 de pesos nuevos) en una operación que se concretó rápidamente y por la cual, el delantero Alonso no viajó con la delegación del club de Núñez, que actualmente se encuentra en gira por América.

Olympique de Marsella cuenta en sus filas con los argentinos Héctor Yazalde y Negues y anteriormente actuaron en ese equipo Paulo César y Jairzinho, las dos estrellas del fútbol brasileño que jugaron en los mundiales de 1970 y 1974 en México y Alemania Occidental, respectivamente.

Alonso declaró antes de embarcarse que esta nueva perspectiva aseguraba el futuro económico de su familia y que en caso de requerirse su presencia para el Mundial de 1978 no opondrá reparos.

Mañana se cierra el libro de pases en Francia y probablemente Alonso antes de partir de París a Marsella, firme el contrato con su nuevo club en las mismas instalaciones del aeropuerto internacional de Orly.

Tenis: cayó Ramírez

INDIANAPOLIS (Indiana), 13 (UPI).— Un australiano desconocido, Mark Edmondson, derrotó al mexicano Raúl Ramírez por 1-6, 7-6, 7-5, en un partido de la tercera rueda del campeonato nacional de tenis en cancha de arcilla, que había sido suspendido ayer debido a la lluvia.

Este es el primer "desastre" tenístico de este certamen con 157.000 dólares en premios que se inició el lunes de esta semana en el Indianápolis Racquet Club.

Las fuertes lluvias que hicieron necesaria la suspensión o el aplazamiento de los partidos programados para anoche, podría favorecer al estadounidense Jimmy Connors, quien padece un dolor lumbar.

El partido Ramírez-Edmondson fue suspendido cuando empezó a llover con fuerza en momentos en que se jugaba el segundo set y el partido entre el estadounidense Eddie Dibbs y el francés Francois Jauffret fue aplazado para hoy.

Todos los demás tenistas preclasificados —entre ellos el chileno Jaime Fillol— pasaron a la tercera rueda y el argentino Guillermo Vilas ya tiene asegurado un lugar en las semifinales.

Connors venció a su compatriota Víctor Amaya, por 6-2, 7-5, y Vilas eliminó en 20 minutos a Dick Crealy, de Australia, por 6-1, 1-0, cuando éste se retiró con dolores en un pie.

Fillol, por su parte, eliminó al estadounidense Henry Bunis, por 3-6, 6-2, 6-3, y Onny Parun, de Nueva Zelandia, eliminó al colombiano Jairo Velasco por 7-6 y 6-4.

Ajedrez: Karpov

MOSCU, 13 (Télam - Latin - Reuter) — El soviético Anatoly Karpov, campeón mundial de ajedrez, declaró aquí que es inexacto que se haya establecido una fecha para un match con el norteamericano Robert "Bobby" Fischer, ex campeón mundial.

Sin embargo, Karpov admitió que tuvo contactos con Fischer en Tokio, "aunque conversamos de temas solo generales".

Beckenbauer: el jugador del año

HAMBURGO, 13. (Télam - DPA) — El zaguero Franz Beckenbauer, capitán del seleccionado alemán Occidental y del equipo de Bayern Munich, fue elegido por la revista deportiva "Kicker" como el mejor jugador del año.

Esta es la cuarta vez que Beckenbauer recibe dicha distinción y, al igual que en 1966, 1968 y 1974, con cierta holgura sobre el segundo, como que recibió 570 votos, contra 57 del volante Rainer Bonhof, del Borussia Moenchengladbach.

Automovilismo

Hoy, continúa el Premio de la Montaña

MINA CLAVERO, Pcia. de Córdoba, 13. (NA). — La segunda etapa del sexto gran premio de la Montaña para Turismo Nacional, se disputará mañana, a partir de la hora 8, con un recorrido de 412.300 kilómetros a desarrollarse entre esta ciudad y Capilla del Monte por caminos serranos.

El tramo incluye pasos por las localidades de Villa Dolores, Altautina, Taninga, La Higuera, Cruz del Eje, con finalización en Capilla del Monte.

En la clase "C" de 1.301 cc a 200 cc., se adjudicó la primera etapa el volante rionegrino Horacio Santángelo, a un promedio de 113,862 km/h. para los 559 kilómetros que separan a Villa María punto inicial de la competencia, con esta ciudad.

Santángelo aprovechó las numerosas deesrciones impuestas por el alto tren de carrera, toda vez que los pilotos fueron tentados por largas rectas asfaltadas alcanzando niveles superiores a los 190 kilómetros por hora, lo que se tradujo en rápidos abandonos, ya que los motores no resistieron las altas performances exigidas.

Entre los volantes de mayor arraigo obligados a abandonar se encuentran Néstor García Veiga, Francisco Mavorga, Ricardo Zunino y José Carlomagno.

La clase menor, de 850 a 1.300 cc., triunfó Omar Carbonari que totalizó para el trayecto 5h. 05m. 57s. 5/10, a un promedio de 109,622 km/h. Carbonari que no había obtenido lugar preferencial en la largada, superó prácticamente desde el inicio a sus rivales en su primera incursión dentro de la categoría ya que acostumbra a correr con máquinas de baja cilindrada en el campeonato zonal cordobés.

Campanino

SANTA ROSA, (La Pampa) 13 (Télam). — A raíz de que su rival exigió una bolsa muy elevada, el campeón argentino de los welter, Miguel Angel Campanino, anunció hoy aquí que no combatirá el próximo 20 del actual en San Juan.

Manifestó el campeón argentino que el rival en esa ocasión era el pugil chaqueño Miguel Angel Fernández.

Se intentó también lograr el concurso de otro rival para ese match, pero solamente existió la posibilidad de un mediano de 70 kilos, no aceptado por quienes dirigen a Campanino, dada la diferencia de peso.

Niki Lauda a España

LUDWIGSHAFEN, (Alemania Occidental), 13. (Télam-EFE). — Es muy favorable la recuperación del campeón mundial de automovilismo, el austríaco Niki Lauda, luego de la intervención de cirugía plástica a que fue sometido ayer a raíz de las graves quemaduras que sufrió en su rostro durante el Gran Permio de Alemania, corrido el 1º de agosto último.

Los médicos que atienden a Lauda en la clínica especializada de esta ciudad se mostraron muy confiados, a pesar que durante cuatro días tendrá que ser sometido a cuidados especiales.

El doctor Zellner, responsable de la operación, dijo que todo marcha bien, "pero aún habrá que hacer algunas modificaciones en el nuevo rostro de Lauda".

A su vez, Marlene Lauda, la esposa del piloto, informó que en cuanto su marido esté en condiciones de abandonar la clínica —se calcula que dentro de un mes— irán a pasar dos semanas de vacaciones a España.

Mundial 78: renuncias

BUENOS AIRES, 13 (NA) — Fuentes responsables del fútbol argentino (AFA), admitieron la inminente renuncia de la comisión organizadora de la Copa Mundial de 1978 presidida por Martín Noel y de su comisión de prensa en funciones desde octubre de 1974. También renunciaría Alfredo Cantilo, presidente de AFA, directivo que designó a las actuales comisiones del Mundial.

Según trascendió, Alfredo Cantilo habría sido el encargado de transmitir a la comisión del Mundial, la solicitud de altas autoridades del ente autárquico Mundial 78 organismo recientemente creado por el Poder Ejecutivo Nacional, en el sentido de dejar libre el camino de las decisiones al ente.

Una reunión convocada por los directores técnicos de fútbol, a la que asistieron invitados los miembros de la comisión de prensa del Mundial, habría sido el factor detonante del pedido.

En dicha reunión se expresaron dudas acerca de cuál es el organismo que rige la organización del Mundial. En el curso de la conferencia, uno de los miembros de la comisión de prensa (Dante Zavatarelli), se preguntó: "¿A quién debemos recurrir? ¿Por qué el ente autárquico no está aún en funciones?"

Morena al Granada

MADRID, 13. (Télam - EFE) — Según informa hoy el diario deportivo madrileño "Marca", la transferencia del delantero uruguayo Fernando Morena, de Peñarol, al Granada es ya un hecho.

Pese a que en el Uruguay rige una disposición que prohibe vender a un centenar de futbolistas al exterior —entre ellos figura Morena—, el periódico dice que eso no será un obstáculo y que el Granada, que este año descendió a segunda abonará una suma cercana a los 500.000 dólares.

Hunt el más veloz

ZELTWEG (Austria), 13. (Télam - Reuter - Latín). — El británico James Hunt, con Mc Laren, consiguió una amplia ventaja de un segundo sobre su rival más cercano, el irlandés John Watson, al concluir la primera sesión de prácticas para el Gran Premio de Austria, competencia con puntaje para el campeonato mundial de conductores, que se correrá aquí el próximo domingo.

Hunt estableció un minuto 35 02 segundos, mientras Watson registró 1 m. 36 s. 02.

Los tiempos de cada piloto fueron los siguientes: 1) James Hunt (Gran Bretaña) McLaren, 1'35"02; 2) John Watson (Irlanda) Penske, 1'36"02; 3) Ronnie Peterson (Suecia) March, 1'36"34; 4) Gunnar Nilsson (Suecia) Lotus, 1'36"46; 5) Jacques Laffite (Francia) Ligier - Matra, 1'36"52; 6) Tom Pryce (Gran Bretaña) McLaren, 1'36"57; 7) Vittorio Brambilla (Italia) March, 1'36"59; 8) Carlos Pace (Brasil) Braham - Alfa, 1'36"66; 9) Mario Andretti (Estados Unidos) Lotus, 1'36"88; 10) Jody Scheckter (Sudáfrica) Tyrrell, 1'36"91; 11) Hans Joachin Stuck (Alemania Federal) March, 1'36"95; 12) Jochen Mass (Alemania Federal McLaren, 1'37"22; 13) Patrick Depailler (Francia) Tyrrell, y Carlos Reutemann (Argentina) Brabham-Alfa 1'37"24.

LICITACIONES

BODEGAS Y VINEDOS **GIOL** eeic LICITACIONES

LICITACION PUBLICA Nº 075/76-M.

Llámase a LICITACION PUBLICA con apertura en Carril Gómez 265 de Gral. Gutiérrez, Maipú, Mendoza, para el día 26 de Agosto de 1976, a las 11 horas, para la adquisición de:

BOTELLAS NUEVAS TIPO LITRERAS (1/1) Tapa Rosca

(Destinadas a las Plantas Fraccionadoras de la Empresa)

Para informes y retiro de pliegos de condiciones, dirigirse a División Compras de Casa Matriz, con sede en Gómez 265 de Gral. Gutiérrez, Maipú, Mendoza, de lunes a viernes de 8 a 12 horas.

Queda reservado el derecho de aceptar o rechazar total o parcialmente las ofertas recibidas.

LA EMPRESA

14|8|F|98283|15|8

MINISTERIO DE ECONOMIA

CORPORACION DE EMPRESAS NACIONALES

Ferrocarriles Argentinos

Línea General San Martín

FORMULARIO Nº 122

LICITACION PUBLICA Nº 517/76

Lavado, planchado y zurcido de ropa proveniente de trenes en estación Mendoza Pasajeros.

Apertura: 23/8/76. Hora 9.

V. P. $ 500,—.

Informes y ventas de pliegos: En Pcia. de Bs. As.: Depto. Aprovisionamiento (División Compras), Alianza, Est: Stos. Lugares, de lunes a viernes de 7.30 a 13 horas.

En Pcia. de Mendoza: Almacén General, sito en la ciudad de Mendoza, calle Suipacha Nº 45, de lunes a viernes de 7.30 a 13 horas.

12|8|F|96730|14|8

GOBIERNO MILITAR DE MENDOZA

MINISTERIO DE OBRAS Y SERVICIOS PUBLICOS

DIRECCION PROVINCIAL DE VIALIDAD

LICITACION PUBLICA

Llámase a LICITACION PUBLICA para el día 31 de agosto de 1976, a las 10 horas, con motivo de:

EXPEDIENTE Nº 2024-OS-7-C-76.

Venta por Licitación Pública para la erradicación de Forestales emplazados en calle Buenos Vecinos - Dpto. Guaymallén.

VALOR DE LA CARPETA: $ 100,00.

Adquisición de pliegos de bases y condiciones en Secretaría Técnica, sita en Buenos Aires y Montecaseros - Ciudad.

APERTURA: Oficina de Compras, sita en calle Carlos W. Lencinas s/n. - Parque General San Martín - MENDOZA.

14|8|F|98306|15|8

GOBIERNO DE MENDOZA

DIRECCION PROVINCIAL DEL MENOR

Llámase a LICITACION PRIVADA, Expte. Nº 1418-S-76, para el día 16 de agosto de 1976, a las 11 hs., con el objeto de contratar en locación tres inmuebles ubicados en la Zona del Gran Mendoza, con destino a la residencia de diez niños de la Institución.

Por pliegos de condiciones y demás detalles dirigirse a la Oficina de Compras, Emilio Civit 348, Ciudad - Mendoza.

14|8|F|96317|15|8

EDICTOS JUDICIALES

EDICTO. — Caja de Seguro Mutual Ley 1828, cita cinco (5) días beneficiarios Rosario Amelia Sosa Ferreira para reclamos derecho seguro mutual. - Carlos R. Nanclares, Gerente Interino.

12|8|C|954|16|8

EDICTO. — Caja de Seguro Mutual ley 1828, cita cinco (5) días beneficiarios José Guillén Soto para reclamos derechos seguro mutual. Carlos R. Nanclares, director gerente interino.

10|8|C|329|14|8

EDICTO. — Caja de Seguro Mutual ley 1828, cita cinco (5) días beneficiarios Avelino Lago Riquelme para reclamos derechos seguro mutual. Carlos R. Nanclares, director gerente interino.

10|8|C|209|14|8

EDICTO. — Caja de Seguro Mutual Ley 1828, cita cinco (5) días beneficiarios Justa Isabel Blasco Suárez, para reclamos derechos seguro mutual, Carlos R. Nanclares. Director Interino.

10|8|C|243|14|8

EDICTO. — Caja de Seguro Mutual Ley 1828, cita cinco (5) días beneficiarios Serafín Alfredo Marquez, para reclamos derechos seguro mutual. Carlos R. Nanclares. Director Gerente Interino.

11|8|C|554|15|8

EDICTO. — Irrigación Expediente 106.479, Mercedes Setien de Furlotti, perforó en su propiedad Belgrano s/n. Villa Seca, Maipú, 112 metros de 10", empresa Pablo Fedeli. 13|8|C|205|14|8

EDICTO. — Juez en lo Civil, Comercial y Minas de General Alvear, Mendoza hace saber a todos los que se consideren con derechos, por diez días, debiendo publicarse los mismos por diez veces, con intervalos regulares durante cuarenta días en el Boletín Oficial y Diario LOS ANDES, que en autos Nº 5.333 caratulados: "Ghio Bautista y Santiago P/Título Veinteñal", los actores solicitan título veinteñal inmueble superficie de 4 Has. 9.118,18 m2., ubicado radio urbano Ciudad de General Alvear, Mza., con los siguientes límites: Norte: calle "F", al Sur: con calle Pública, al Este: con propiedad de Antonio Gutiérrez, al Oeste: con propiedad de Encarnación Mellado y Bernabé López. Alberto de Mattos Marcal, Secretario.

12|8|F|46911|19|A

L.I.M.C.E.C.

LIGA MENDOCINA DE LUCHA CONTRA EL CANCER

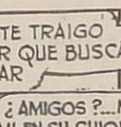

El Cáncer es curable, consulte a tiempo

INSTITUTO DE ONCOLOGIA

MONTECASEROS 1020, Cdad. Tel. 44591

PARTICULAR: Alquilo departamento Dorrego, frontal, antisísmico. Cobos 940. Dorrego. 14|8|C|526|15|8

PARA frutería y verdulería busco alquilar a dueño directo en 5ta. ó 6ta. Sección u otra zona residencial, garaje o local chico. Llamar sábado y lunes, teléfono 258607. 14|8|C|02|13|8

Servicio Doméstico Pedido

"A" EMPLEADA cama adentro. Olascoaga 1141. Ciudad. 14|8|C|675|14|8

A CHICA ayude quehaceres cama adentro. Entre Ríos 233 o Moldes 869. Teléfono 215623. 14|8|T|8672|14|8

A EMPLEADA doméstica, cama adentro, entienda niños. V. Correa 547. 14|8|C|837|14|8

A - EMPLEADA para toda tarea, cama adentro, buen sueldo. Avenida España 1148, - 2º A. 14|8|T|8677|14|8

A EMPLEADA necesito cama adentro, sin cocina ni planchado, sueldo $ 7.000. Sarmiento 981, Godoy Cruz. Omnibus 2 y 12 en la puerta. 14|8|T|8696|14|8

A EMPLEADA soltera, para limpieza oficina, sábado, 11 a 11.30. Perú 1214. 14|8|C|783|14|8

CORTA familia necesita empleada ½ día, España 1057, 6º piso, Dto. 2, Ciudad. 14|8|C|780|14|8

EMPLEADA necesito, sin retiro. - Chacabuco 627. Godoy Cruz. - Barrio Bancario. 12|8|F|96737|14|8

EMPLEADA quehaceres domésticos de mañana. Buen sueldo. - Tel. 259294. 14|8|C|592|15|8

EMPLEADA limpieza de 8 a 12 y de 15 a 19 hs. Tratar: Mitre 2560, Guaymallén. Sábado de 9 a 12 y lunes todo el día. Micros 9 y 39. 14|8|C|563|16|8

NECESITO empleada servicio doméstico, cama adentro. Tratar San Martín Sur 55. Teléfono 220156. 14|8|T|0369|16|8

RESIDENCIAL necesita empleada. Necochea 766 Ciudad. 13|8|T|8662|14|8|AD

SE NECESITA mucama, cama adentro. Tratar viernes y sábado de mañana. Adolfo Calle 249, Dorrego. 13,8|T|8618|14|8

SE NECESITA empleada cama adentro o afuera con referencias. Muy buen sueldo. 9 de Julio 1160 - 7º Piso - Dpto. 3. 14|8|T|8653|14|8

SE NECESITA empleada para servicio doméstico con o sin cama adentro. Barcala 39, Maipú. Teléfono 972588. 14|8|F|98308|15|8

OFRECIDAS

EMPLEADA tarde o mañana, cuidado enfermo noche. Consultorio. Oficina 247364. 14|8|C|707|14|8

OFRECESE señora sola cama adentro. Maipú 324 Ciudad. 14|8|C|564|16|8

RECIBO ropa para lavar, planchar. Perito Moreno 328. G. Cruz. 6|8|F|78913|15|8

AVISOS CLASIFICADOS

(Viene de la Pág. anterior)

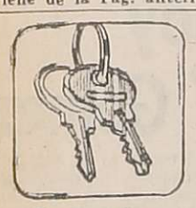

Arriendos y Cambios

ALQUILO casa Mosconi esquina 25 de Mayo, ciudad, para depósito. Tel. 253810. 14|8|C|739|14|8

ALQUILO: Salón para depósito, 6 de Setiembre y Videla Castillo (L. Heras). 14|8|C|525|15|8

ALQUILO amplio impecable departamento céntrico para escritorio o similar. Tel. 243624. 14|8|C|647|14|8

ALQUILO chalet 3 dormitorios, con jardín. - Tratar: Bra. de los Andes 3235, Villa Nueva. 14|8C|587|15|8

BUSCO urgente alquilar pieza o departamentito. Para familia. Hasta $ 7.000. Cualquier sector. Aristides Villanueva 217. Ciudad. Sr. Miño. 14|7|C|630|14|8

BUSCO casa grande no menos de 14 habitaciones, sin intermediario. Sábado - domingo. 259871. 14|8|C|838|14|8

DUEÑO alquila casa, cerca Feria Gilén., para depósito negocio, vivienda. 25.000 mensual. Quintana 362, Godoy Cruz. 14|8|F|97102|14|8

DUEÑO alquila salón de 7x5 para negocio, depósito, verlo, tratar Chacabuco y Alvear - Villa Hipódromo. 14|8|C|822|823|15|8

DUEÑO alquilo casa Barrio Bombal, 4 dormitorios con teléfono 244465, $ 39.900. 14|8|C|833|16|8

LOCALES comerciales alquilo esquina frente Hospital Del Carmen. Atenderé allí viernes y sábado 11 a 12 y 17 a 18. Otros en Ciudad, alquilo - vendo. Castro. Tel. 243206. 13|8|C|345|14|8

por WALTER CIOCCA

LINDOR COVAS

CORREO ARGENTINO Mendoza
Concesión Nº 47/Dto. 8º
Franqueo a Pagar
Concesión Nº 228
Tarifa Reducida

LOS ANDES

MENDOZA — Sábado 14 de Agosto de 1976 — Año XCIV — Núm. 31.365

Torneo Regional

Atlético Argentino recibirá hoy a All Boys

La revancha se jugará el martes en La Pampa

Se jugará esta tarde la primera final de la zona "F" del torneo Regional que organiza la Asociación del Fútbol Argentino. Se enfrentarán en la ocasión los elencos de Atlético Argentino y All Boys de la provincia de La Pampa. El interesante encuentro se llevará a forma definitiva un equipo más de los cuatro que aportará el Regional al máximo certamen. Los demas elencos del interior que participaran, son de las denominadas plazas fijas.

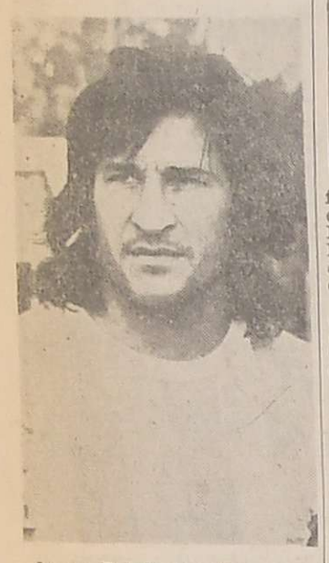

Jorge Rubén Pacheco: un defensor de enorme regularidad. Fuerte y de gran entereza. Se proyecta con acierto.

En cuanto al partido en sí, se puede mencionar que el elenco de Atlético Argentino llega a esta confrontación con la moral sumamente alta, luego de haber dejado en el camino al entusiasta equipo de Pacífico de General Alvear.

Los "Albicelestes" poseen una fuerte defensa y un mediocampo de gran despliegue y dinámica con pelota en su poder o sin ella, que es quizá de mayor importancia en el funcionamiento colectivo de un conjunto. En su ataque se destaca plenamente su centrodelantero goleador, Andrés Molina, cada día más jugador en el estricto sentido de la palabra.

El rival de los de San José, All Boys de La Pampa, es un antiguo conocido del aficionado mendocino, ya que en anteriores temporadas les tocó eliminarse con Atlético Gimnasia y Esgrima y Atlético San Martín. Nunca alcanzó llegar a disputar un torneo Nacional, a pesar de su muy buen fútbol, con gran trato del esférico y criterio para desplazarse. Pero siempre se quedó en los tramos finales de los distintos Regionales.

Todo hace presumir entonces que la confrontación de hoy será de enorme atracción. Y servirá de buen prólogo de lo que pueda ocurrir el próximo martes en Santa Rosa, La Pampa, en ocasión del partido desquite.

cabo en el estadio de los "Albicelestes" en San José.

El cotejo ha despertado singular expectativa debido a que de resultar ganador ese representativo habrá dado un paso de gran gravitación para acercarse al tan ansiado torneo Nacional. El vencedor de la zona "F" deberá enfrentar, en la última instancia, a Huracán de Comodoro Rivadavia. De esos partidos surgirá en

Horario y árbitro

El partido entre Atlético Argentino y All Boys de La Pampa, será controlado por el árbitro Orlando Gómez, de la Asociación del Fútbol Argentino.

El encuentro está anunciado para las 15.30.

Luis Domingo Ledesma: un volante central de mucho dominio de pelota. En 1973 jugó el "Vendimia" para Gimnasia.

Los equipos

Atlético Argentino: Ugliardi; Ruiz, Pereyra, Pacheco y Maryllack; Fernández, Zolorza y Suárez; Valdez, Molina y Levalle.

Director técnico: Aroldo Cortenova.

All Boys (La Pampa): Cervetto; Jufré, Barral, García y Accel; Gauna, Ledesma y Bafundo; Villalba, Santos y Fraile.

Director técnico: Osvaldo Biaggio.

Fútbol en San Juan

SAN JUAN. — Con un sólo encuentro proseguirá esta tarde la disputa del torneo superior de fútbol de la Liga Sanjuanina. Debido al problema planteado por los árbitros sanjuaninos, consistente en una quita de colaboración a la Liga, únicamente se jugará el cotejo entre Colón Juniors y Unión de Villa Krause, en cancha de Colón.

Colón Juniors y Unión pueden ofrecer alternativas de interés, ya que Unión puntea, junto con San Martín, las posiciones de la segunda rueda con cuatro victorias en otras tantas presentaciones. Colón a tres puntos de su rival de esta tarde, tratará de acortar distancias de manera que lo coloquen en una situación expectante.

Sportivo a Jujuy

SAN JUAN. — Para luchar por un lugar en el próximo torneo Nacional, partió Sportivo Desamparados rumbo a Jujuy. En esa provincia enfrentará al local, Atlético Ledesma.

Concientes de su responsabilidad y de lo difícil del rival, Desamparados viajó con una enorme carga de fe y optimismo ya que este tipo de lides no le son desconocidas y en varias oportunidades las finales del Regional lo vieron coronarse como el mejor de su zona.

El encuentro de revancha será el próximo domingo 22 en su cancha de Desamparados.

Debido a su compromiso en Jujuy, el partido que debía jugar frente a Los Andes, se llevará a cabo la semana venidera en cancha de Los Andes.

Hoy inician competencias intercolegiales

Hoy, a las 8.45, darán comienzo los Campeonatos Deportivos Intercolegiales Masculinos (Etapa Selección) en las instalaciones del Liceo Militar General Espejo.

Intervendrán colegios secundarios de los departamentos Capital, Las Heras, La Paz, Lavalle y Santa Rosa y estará organizado por el Comando de la VIII[a] Brigada de Infantería de Montaña.

Programa de actividades. — Ceremonia Inaugural: hoy a las 8.45; Sucesión de los actos: I. Reunión de delegaciones en el centro del campo; II. Izamiento de la Bandera Nacional; III. Encendido de la lámpara votiva; IV. Palabras alusivas; V. Desconcentración.

Iniciación de las competencias. — 9 hs. **Atletismo:** 1.500 metros llanos; **Fútbol:** Escuela BT Nº 11 vs. Colegio Hnos. Maristas; Enet Nº 1 Pablo Nogués vs. Instituto San Miguel; **Básquet:** Escuela de Comercio General Las Heras vs. Colegio Hnos. Maristas; **Vóley:** Escuela Santo Tomás de Aquino vs. Enet Nº 1 Pablo Nougués.

Las competencias continuarán desarrollándose durante los días 15, 16 y 17 de agosto y tendrán la finalidad de seleccionar los equipos para disputar la etapa provincial a llevarse a cabo entre el 21 y 22 de agosto próximo.

Vélez y Soria se enfrentan por el título

En la Federación Mendocina de Box, se disputará el lunes un festival boxístico entre profesionales. En el combate de fondo, se enfrentarán por el título mendocino de los moscas, el campeón Miguel Vélez y Ramón Soria, invicto.

El combate tendrá una duración de 12 vueltas. De semifondo, lo harán los medianos Ramón Cruz de Tunuyán y Julio Olea. También está previsto la realización de 3 peleas entre aficionados.

Los precios que regirán son los siguientes: ring-side, $ 350; palco, $ 300; platea, $ 200; popular, $ 100; menores, damas y conscriptos, $ 50.

Novedades sobre los que actuarán mañana

Como ya se informó sólo dos partidos se jugarán por el torneo oficial. Se enfrentarán Godoy Cruz con Andes Talleres y Atlético San Martín con Atlético Palmira. Estos cuatro equipos cierran su actuación en el actual certamen y para uno de ellos, Andes Talleres, es también la despedida del círculo superior ya que la próxima temporada militará en primera división "B". Lo novedoso es que el tradicional clásico del Este tendrá por escenario el estadio de Independiente Rivadavia por tener San Martín suspendida su cancha.

Godoy Cruz: Con muy buen criterio el técnico Acosta Barreiro hará jugar a varios elementos de la cuarta división. De esta manera reserva varios titulares para el certamen de "Los Cuatro", para el que el "Expreso" ya está clasificado. Entre los elementos que serán promovidos a la primera figuran Giaché, Giarrizo, Sneiter, Marquez, Ramiro, Loyola y Valdez. Entre los posibles titulares se encuentran Suárez y Magallanes.

Andes Talleres: El equipo será la base del que empató cero a cero con Lujan. Es decir una formación integrada por varios elementos de la cuarta. Así formarían los "Azulgranas": Angel Martínez; Quevedo, Cattáneo, Orrego y Magallanes; Boriero, Giménez y Valls; Elespe, Merino y Quiroga. Entre los integrantes del banco los juveniles Moya y Fernández.

Quiénes dirigirán

Se jugarán mañana dos partidos correspondientes a la última fecha del torneo superior de la Liga Mendocina de Fútbol. Godoy Cruz enfrentará a Andes Talleres con el arbitraje de Humberto Marcianessi en primera y de Pedro Yudi, en cuarta. Mientras que Atlético San Martín hará las veces de local en el estadio de Independiente Rivadavia, ante Atlético Palmira. El encuentro de primera será controlado por Rafael Bogdanowsky, y el preliminar de cuarta, por Héctor Bistocco.

Los encuentros de primera comenzarán a las 15.30, y los de cuarta, a las 13.30.

Atlético San Martín: Se anuncia la posible reaparición de Rolando Jorge Gramari, en su retorno oficial a la actividad. Así lo informó el técnico Orlando Garro, aunque aclaró que ello aún no estaba totalmente confirmado. No actuarán los marplatenses Trama y Miori, que se reponen de sus respectivas lesiones. En realidad no se los quiere arriesgar y descansarán por prescripción médica. Garro nos adelantó esta posible alineación: Tamagnone; Gramari, Lucero, Dubrowzscvck y Santiago Marillack; Tello, Mosconi y Monárdez; Arrieta, Obdulio Giménez y Méndez. En el supuesto de que no juegue Gramari en esa plaza irá Lucero. Entonces ingresará Zubialde en la línea de cuatro. En principio se lo hace descansar Zuvialde para el partido de mañana.

Atletico Palmira: Salvado del descenso Palmira jugará el clásico sin ningún tipo de problemas y con absoluta tranquilidad. La formación para mañana será la base del equipo que en gran actuación derrotó a Deportivo Guaymallén por 3 goles a 2 en la jornada anterior. Es decir, Camargo; Fuentes, Villegas, Meyer y Olivera; Gonzalez, Giusfredi y Suárez; Gerardo Molina, Pérez y Quevedo.

Confirmado: Boca el 22 jugará con Godoy Cruz

Se confirmó para el domingo 22 la esperada presentación de Boca Juniors en Mendoza. El campeón metropolitano llegará con todos sus titulares. Esto fue confirmado ayer desde Buenos Aires por autoridades del club "Xeneise" que informaron, además, que Boca jugará el sábado 21 en Tucumán y el martes 24 en San Juan frente a San Martín. De esta manera culminaron en forma exitosa las gestiones del Club Godoy Cruz que cuenta con el auspicio del Círculo de Periodistas Deportivos de la Provincia para brindar un espectáculo de gran jerarquía. Conocida es la popularidad de Boca (el club de la mitad más uno en todo el país) y su actuación adquiere mayor interés por su reciente consagración como campeón Metropolitano. Un gran esfuerzo del "Expreso", apoyado por el Círculo de Periodistas Deportivos en cumplimiento de un convenio que suscribieron a principio de año para realizar en conjunto cotejos de verdadera jerarquía. Oportunamente se conocerán otros detalles. Lo fundamental es la confirmación del partido, el día indicado, por parte del propio Boca Júniors.

En relación a la reunión del miércoles próximo en la Liga debemos informar que se realizará para ver la posibilidad de adecuar la programación del fútbol local (partidos pendientes de realización este fin de semana) a la actuación de Boca Júniors. Se descuenta el máximo apoyo del ente rector del fútbol mendocino a la gestión conjunta del Club Godoy Cruz y del Círculo de Periodistas Deportivos. Cabe agregar que tal adecuación no será necesaria en el supuesto de que Argentino elimine a All Boys de La Pampa del Regional y adquiera el derecho de jugar dos partidos con Huracán de Comodoro Rivadavia para definir el representante al Nacional. El primer partido será el 22 en Comodoro Rivadavia y el desquite el domingo 29 en Mendoza. Lo concreto, en síntesis, es que la presentación del campeón metropolitano está firme para el domingo 22 con Godoy Cruz. Y que de ahí viajarán a San Juan para enfrentar a San Martín el martes 24.

Selección peruana

Existe la posibilidad de que se presente en Mendoza la selección peruana de fútbol. Esto en razón de que Perú jugará el martes 24 ante Talleres, en Córdoba, en partido desquite del que sostuvieron en Perú y donde ganó Talleres 2 a 1. La fecha en Mendoza sería el jueves 26 y ese encuentro fue ofrecido a Independiente Rivadavia. Entre las figuras de mayor renombre está Meléndez, que actuara varias temporadas en Boca Júniors. Recientemente Perú, que se prepara para las eliminatorias del mundial derrotó 1 a 0 a River. Sería un amistoso de carácter internacional e Independiente debe contestar el ofrecimiento.

Festejos "Azules"

El próximo martes festejará Independiente Rivadavia la obtención del título 1976. Ese día se presentará Talleres de Córdoba, en partido amistoso. Mediante un comunicado oficial se informó del programa de festejo, que será el siguiente: a las 14, preliminar; a las 15, desfile de las delegaciones de los deportes federados que se practican en el club (básquetbol femenino y masculino, bochas, fútbol de inferiores, hóckey femenino sobre césped, hockey sobre patines, natación, pesas, sóftbol y tenis), desfile de todas las banderas de los clubes afiliados a la Liga; desfile de "Los Caudillos del Parque", lanzamiento de la pelota desde un helicóptero, suelta de palomas, suelta de globos azules, bombas de festejo, vuelta olímpica del primer equipo. Luego partido amistoso con Talleres de Córdoba. A las 18.30, "Caravana del triunfo" que saldrá desde avenida Las Tipas, frente al club con este recorrido: Emilio Civit, Rivadavia, 9 de Julio, Pedro Molina, San Martín, San Luis, San Juan, Córdoba, San Martín, Las Heras, Juan B. Justo y regreso al club. Finalmente fuegos artificiales y agasajo a socios y simpatizantes en la cantina del club. Para los festejos han sido convocados todos los socios, simpatizantes y aficionados al fútbol de la Provincia.

Mulet en Mendoza

Se encuentra en Mendoza el defensor de Gimnasia y Esgrima de La Plata, Miguel Angel Mulet, que llegó en uso de licencia. Permanecerá por espacio de 10 días. Mulet alcanzó la titularidad en el "Lobo" platense durante la rueda campeonato del torneo Metropolitano.

Dirigente de San Lorenzo

El secretario técnico de San Lorenzo de Almagro, señor Gabriel Calfat, llegará el martes a Mendoza. Asistirá al partido entre Independiente y Talleres de Córdoba. Según se supo tendría interés en un futbolista "Azul".

Citación

El técnico de las inferiores de Independiente, Orlando Braconi, citó para hoy, a las 13.30, en el club, a los integrantes de la quinta y sexta "A y sexta "B". Para las 10 de hoy fueron convocados los elementos de la novena.

Platense de San José

Platense de San José citó para hoy, a las 14, a sus jugadores de quinta división. Deben concentrarse en la esquina sureste de la terminal de ómnibus (Zapata y Alberdi, de Guaymallén) para ser trasladados a la cancha de Mayor Drummond.

Fútbol en San Rafael

SAN RAFAEL. — Esta tarde (sábado) se pondrá en marcha la décimocuarta fecha del torneo superior de fútbol con el interesante partido a cargo de Huracán y Las Paredes. El encuentro tendrá por escenario la cancha de avenida Mitre y dará comienzo a las 16.

El puntero del certamen tras dos semanas de inactividad, reanudará su campaña rivalizando con el aguerrido equipo de Las Paredes, que siempre le ha ofrecido férrea resistencia. Cabe recordar que en la primera rueda Huracán logró una victoria por 2 a 1 en cancha de los "Azulgranas". En cada partido que se han enfrentado estos dos equipos han despertado expectativa en la afición y dada la ubicación que mantienen ambos en la tabla de valores, todo indica que brindarán un buen cotejo. Los "Auriazules" buscarán continuar con la ventaja que llevan sobre los perseguidores y otro tanto ocurre con Las Paredes, a fin de no perfer las posibilidades de clasificarse en el torneo de "Los Cuatro" de donde surgirá el representante sanrafaelino al Regional.

Mañana se completará la fecha con el siguiente programa de partidos: en cancha de Huracán, Pedal actuará como local frente a San Luis; en la cancha de San Luis, Constitución cotejará con Rincón del Atuel; Deportivo Argentino recibirá a Monte Comán y Villa Atuel se opondrá a Atuel Norte. Quedará libre Goudge.

Primera "B"

Por el certamen de esta categoría esta tarde se jugarán dos partidos: Balloffet en su cancha se medirá con Cuadro Benegas y Los Claveles rivalizará con Quiroga.

Mañana se jugarán estos encuentros: El Tropezón - Don Bosco; Calle Larga - Las Malvinas; La Llave - El Porvenir y El Nihuil enfrentará a San Martín.

Inferiores

Continuará hoy el torneo de inferiores de la Liga Mendocina de Fútbol, bajo este detalle:

Quinta "A": At. Argentino vs. D. Maipú, a las 13,30; Godoy Cruz A. T. vs. Andes Talleres a las 15,45; D. Guaymallén vs. Gimnasia y Esgrima; A. San Martín vs. A. Palmira; Independiente vs. Huracán Las Heras; Luján vs. Boca Jrs; Quinta "B": M. Drummond vs. Platense S. J. a las 15,45; Fray L. Beltrán vs. Jorge Newbery; Gutiérrev S. C. vs. Obrero Demaco; L. Murialdo vs. D. Luzuriaga; Sexta "A": Godoy Cruz A. T. vs. Andes Talleres a las 14; D. Guaymallén vs. Gimnasia y Esgrima; A. San Martín vs. A. Palmira; Independiente R. vs. Huracán Las Heras; Luján S. C. vs. Boca Jrs.; Sexta "B": Fray L. Beltrán vs. Jorge Newbery a las 14; Gutiérrez S. C. vs. Obrero Damaco; L. Murialdo vs. D. Luzuriaga; Chacras de Coria vs. Independiente R. a las 15.45; Novena "A": Independiente R. vs. D. Guaymallén a las 10; Godoy Cruz A. T. vs. Gimnasia y Esgrima; Luján S. C. vs. Obrero Demaco.

Intercolegial en General Alvear

GENERAL ALVEAR. — Se puso en marcha el XI Torneo Deportivo Intercolegial Interprovincial, del que participan el Liceo Agrícola "Domingo Faustino Sarmiento" de la ciudad de Mendoza; Escuela Técnica de Real del Padre; Escuela Nacional de Comercio de Bowen, Escuela Nacional Técnica de General Villegas (Bs. Aires); Escuela Sotero Arizu de Villa Atuel; Escuela de Bachillerato también de Villa Atuel; Escuela de Agricultura de Alvear Oeste, Instituto San Antonio, Escuela Nacional Anexa de General Alvear, y Escuela Nacional Técnica Nº 1 de este departamento.

El acto de apertura del torneo, que se cumplió frente a la Municipalidad alvearense, contó con la presencia del intendente señor Rufino Casado García; el ingeniero Roberto Eliseo Silvestre; el director municipal de Cultura, Luis Omar Poblete; personal jerárquico de la comuna, la reina departamental, señorita Nora Crespillo y el presbítero padre Mariano.

En el lugar las delegaciones estudiantiles efectuaron el juramento de rigor, y tras la bendición de la antorcha olímpica los estudiantiles realizaron un breve desfile. Posteriormente en la escuela de Agricultura de Alvear Oeste, donde se procedió al encendido de la lámpara votiva, ceremonia que cumplieron los alumnos Dutto, Hopp y Vendramin. Tras ello se izó la enseñanza patria y se entonaron las estrofas del Himno Nacional Argentino que coreó la concurrencia. Para referirse el certamen habló Julio César Saragoza, quien además dio la bienvenida a las delegaciones visitantes. También habló el intendente municipal, García Casado, y finalmente hubo un fogón criollo en el que se brindaron números folklóricos y bailes regionales.

Vóleibol: "Aniversario de la UNC"

Sigue en la fecha el torneo de vóleibol de primera división, masculino, denominado "Aniversario de la U.N.C.". A las 18 jugarán U.N.C. vs. CE.PA.DA. y a las 19, Provincial de Rosario vs. Regatas.

Los partidos se disputarán en las instalaciones deportivas de la Universidad.

Torneo cuadrangular de fútbol habrá en La Paz

LA PAZ. — Como parte de los festejos del 126º aniversario de la creación de este departamento se jugará el domingo en el estadio municipal un cuadrangular de fútbol, con la participación de representativos locales y visitantes de instituciones estatales y entidades bancarias.

Participarán de este cuadrangular el representativo de Casa Matriz del Banco Mendoza, cuya delegación estará integrada de la siguiente manera: José Pablo Rincón que la presidirá, acompañado de Luis Yañes, director técnico Jorge Raúl Martí y Julio Orozco y los jugadores Aníbal Ramírez, Carlos Campati, Santiago Camargo, Gregorio Vera, Juan Miceli, Alberto Paz, Juan Antonio Raed, Daniel Siudmak, Juan Carlos Díaz, José Mancini, Miguel Lopresti, Oscar Quinteros, Franklin Enríquez, Eduardo Vargas, Luis Frigerio y Omar Manrique.

El representativo de la Municipalidad local anuncia el siguiente plantel de jugadores: Carmelo Caliri, Manuel Espalla, Alfredo Tudela, Teófilo Sosa, Antonio Duscio, Humberto Quiroga, José Acevedo, Santiago Ortuvia, Paz Belén Donaire, Alejandro Donaire, Carlos Becerra, Mario Poroyan, Armando Rosales, Francisco Natel y José Rosales.

La Sucursal local del Banco Mendoza, presenta el siguiente plantel: Antonio Molina, Constancio Cerioni, Julio Oscar Gil, Rogelio Lobos, Víctor Aravena, Armando Pinto, José Martínez, Camilo Rosales, Claudio Blanco, Isidro Blanco, Enrique Arpajou, Juan Carlos Ramos, César Cerioni, Luis Ortega, Luis Díaz y Elvio Rossi.

El otro equipo representará a la Municipalidad de Junín, que no ha anunciado su plantel.

Guía deportiva

Atletismo

Con motivo de celebrar el club Unión Vecinal Dorrego su 35º aniversario hará disputar mañana una competencia pedestre que tendrá como escenario las calles del distrito Dorrego. La prueba se iniciará a las 10.

—En la fecha, desde las 14, se desarrollará en el club Y.P.F. el certamen mendocino de atletismo en las categorías mayores y juveniles.

Aniversario

El club Atlético Unión celebrará hoy su primer aniversario con una cena a desarrollarse a partir de las 21.30 en su sede social de calle Islas Malvinas Nº 709 de ciudad. Mañana a las 11, partido de veteranos y final del triangular de fútbol.

Aikido

El Jóckey Club Mendoza dará comienzo hoy, desde las 11, en sus instalaciones a un curso de aikido. Mañana proseguirá la actividad en idéntico horario, bajo la dirección del profesor Francisco Bernardo Blotta.

Básquetbol

Con la organización del Departamento de Deportes y Recreación de la Municipalidad de Maipú, se iniciará hoy a partir de las 9.30, en el Centro Municipal de Deportes Juan S. Ribosqui, el torneo estudiantil "Fray Venancio Martín" de básquetbol femenino.

—La Asociación Mendocina de Básquetbol informó que fue suspendida la actividad de básquetbol oficial de cadetes mayores, juveniles y menores en adhesión al torneo deportivo intercolegial organizado por el Ejército.

Bridge

En la rueda final del torneo libre de parejas Austral Sol-Jet, resultó ganadora la pareja Adolfo E. Romera y María Luisa Danieri de Romera, con la organización del club Gimnasia y Esgrima.

Ciclismo

La Asociación Mutual de Suboficiales y Agentes de la Policía de Mendoza - A.M.S.A. hará disputar hoy, desde las 14, competencias ciclistas para corredores de 7ª a 8ª categoría, persecución 1x2.000 - 500 metros con partida detenida - velocidad pura.

Fútbol

Hoy, se disputará la séptima fecha del torneo denominado "Luis E. Carrión". El programa es el siguiente: a las 14.30, Sindicato Municipal vs Granado y a las 16.30, José Hernández vs. Obras Públicas.

Hándbol

La actividad para hoy, tercera fecha torneos oficiales de cadetes y juveniles. En Regatas, con San Vicente Ferrer desde las 14, en juveniles y cadetes. En Centro Cultural Nº 1, el local vs. Santo Tomás de Aquino. En UNC el local con Liceo Militar y en Huracán Las Heras el local con AMSA y OSN vs. ENET de San José, en juveniles.

Hóckey sobre césped

La actividad oficial en intermedia y primera: Andino vs. Independiente, desde las 15.15. Los Tordos vs. Liceo, en idéntico horario. En juveniles: O. S. N. vs. Independiente y Los Tordos vs. Liceo.

Pelota a paleta

Hoy, en el frontón de Villa Emilia, en primera categoría, desde las 16.30, Villa Emilia vs. Regatas; "A" Y. P. F. vs. Argentino "B"; San Martín vs. San Rafael "E".

U. N. C.

Torneo "Aniversario" en Hándbol: hoy, a las 16, U. N. C. Ciencias Agrarias.

En fútbol a las 9.30, partido entre los perdedores para clasificar el 3º y 4º puesto, Sóftbol: A las 14.15, Gimnasio Municipal vs. Independiente Rivadavia y Liceo Militar vs. U. N. C.

Vóleibol

La actividad de hoy: en cancha de Avelino Maure, desde las 15.30, CE. PA. DA. vs. San Martín en juveniles y primera femenino. En Maipú, el local vs. U.N.C. en juveniles y M. Maipú vs. Regatas "B" en cadetes. En YPF el local vs. O. S. N. en juveniles, masculino y femenino y en Regatas, Regatas vs. V. Bonetti en cadetes, Regatas vs. Talleres en reserva y juveniles, todos femenino.

Mario Ortiz hoy ante 'Polvorita' Gómez

BUENOS AIRES, 13 (NA). — En esperado tercer duelo se enfrentarán mañana a diez rounds los livianos Mario "Cirujano" Ortiz, segundo en el escalafón nacional de la categoría, y Jorge "Polvorita" Gómez, primero en el ránking, quienes ya se midieron en dos ocasiones, repartiéndose los triunfos.

El mendocino Ortiz tiene un récord de 23 combates, de los cuales ganó 21 (18 por la vía rápida), empató uno y perdió su condición de invicto en la restante confrontación, precisamente frente a "Polvorita", el 13 de marzo último.

"Cirujano" y "Polvorita" se habían enfrentado anteriormente el 8 de agosto de 1975, habiendo vencido el mendocino, quien de ese modo hizo su triunfal debut en el Luna Park, escenario del combate de mañana.

Esas alternativas le han conferido al combate una notable expectativa, la que difícilmente será defraudada por cuanto ambos rivales se encuentran en óptimo estado para la presentación.

Gómez ostenta una campaña más dilatada que la de su oponente, toda vez que ha combatido en 49 oportunidades, habiendo triunfado en 35 (8 por nocaut), empatando en 2, perdió en 10 y registra 2 fallos sin decisión.

El cordobés intentó vanamente en dos ocasiones arrebatarle el título al ex campeón Hugo Gutiérrez, situación que se repetirá antes de fin de año cuando se enfrente al actual titular nacional de la categoría, Nicolás Arkuzyn, en pelea que ya ha sido homologada.

No obstante ello, "Cirujano" intentará mañana aquilatar méritos para hacerse merecedor a un combate por la corona, lo cual podrá conseguir en el caso de que la violencia de sus puños pueda más que la calidad de "Polvorita".

El programa, que comenzará a desarrollarse a las 21.45, se completará con tres peleas preliminares.

Farmacias de turno en la región de Cuyo

PROVINCIA DE MENDOZA

Capital. — Hasta las 24: "Ceriotto", Córdoba 395, Tel. 257567; "Colón", Colón esquina Belgrano, Tel. 244168 y 248508. Día y noche: "Avenida", Garibaldi 3, Tel. 244456 y 245402; "Natal", Olascoaga 2799, Tel. 218118; "Pasteur", San Martín 2992, Tel. 217656.

Policlínico Fleming: teléfonos 241810 y 245792.
Hospital Central: teléfonos 248600, 240063 y 245287.
Hospital Emilio Civit: teléfonos 250000 y 216320.
Hospital Ferroviario: teléfono 252600.
Hospital El Carmen: teléfonos 220279 y 220803.
Servicio Sacerdotal Nocturno: De 21.30 a 6.30, tel. 255654.
División Bomberos: teléfono 244888.
Comando Radioeléctrico de la Policía: teléfono 244444.

Godoy Cruz. — Hasta las 24: "Santa Rosa", Colón 901, Tel. 223151; "Fátima", Perito Moreno 1402, Tel. 222609; "Del Puente", San Martín 768, Tel. 223305. Día y noche. "Godoy Cruz", Rivadavia 499, Tel. 220372; "Sandino", Paso de los Andes 1302, Tel. 222203; "Parque", Revolución de Mayo y Bolívar, Tel. 223922.
Las Heras. — Hasta las 24: "Moyano", San Martín 299, Tel. 214376. Día y noche: "Del Valle", Doctor Moreno 2205, Tel. 217568.
Guaymallén. — Hasta las 24: "Mignani", Dorrego 1000, Tel. 292442; "Santa Ana", Pedro Molina 925, Tel. 259197; "Bandera de los Andes", Colón 834, San José, Tel. 260192. Día y noche: "La Terminal", Bandera de los Andes y Lavalle, Tel. 259035; "Sarmiento", Libertad 1106, Villa Nueva, Tel. 261802; "Santa Marta", Carril Nacional 6500, Rodeo de la Cruz; "Bermejo", Carril Bermejo s/n., Tel. 270209.
San Martín. — Hasta las 24: "Del Siglo", Alem 133, Tel. 21405. Día y noche: "Argentina" 25 de Mayo y Gutiérrez, Tel. 21218.
Luján de Cuyo. — Día y noche: "Pasteur", San Martín 1169, Tel. 980623.
Maipú. — Día y noche: "Ozamis", San Martín 11, Tel. 972054.
Gutiérrez. — Hasta las 24: "Berra", Ozamis 471, Tel. 972605. Día y noche: "Seguí", Maza 213, 972305.
Junín. — Día y noche: "Del Carmen", Mitre 256. Tel. 33.
Rivadavia. — Día y noche: "San Roque", Lavalle 602, Tel. 42273.
La Paz. — Día y noche: "Las Chacritas", Belgrano y 25 de Mayo, Tel. 36.
Tunuyán. — Día y noche: "Sáenz", San Martín 970, Tel. 2019.
Tupungato. — Día y noche: "Moderna", Belgrano 469, Tel. 8064.
Eugenio Bustos. — Día y noche: "San Antonio", G. Cano y Arenas, Tel. 17.
La Consulta. — Día y noche: "Luarca", San Martín 242, Tel. 11.
Santa Rosa. — Día y noche: "Santa Rosa", Ruta 7 s/n., Tel. 27. **Las Catitas.** — "San Andrés", Ruta 7 s/n.; "Las Catitas", Av. Eulalia Calderón s/n. **La Dormida.** — "La Ruta", Ruta 7 s/n.; "Del Pueblo", Avda. Remo Falciani s/n., Tel. 22.
Villa Atuel. — Día y noche: "Lourdes".
San Rafael. — Día y noche: "Schestakow", Barcala 433, Tel. 22384; "San Rafael", Avellaneda 143, Tel. 22117.
General Alvear. — Día y noche: "Terminal", Chaperrouge 85, Tel. 2160.
Malargüe. — Día y noche: "San Antonio", San Martín 530, Tel. 47.

PROVINCIA DE SAN JUAN

Capital. — Hasta las 24: "San Eduardo", Avda. San Martín 1578 Este, Tel. 28806; "Concepción", Rawson 402 Norte, Tel. 24844; "Argentina", Avda. Sarmiento 7 Sur, Tel. 27161; "Aberastain", Aberastain 195 Sur, Tel. 23644; "Andina", Mendoza 2198 Sur, Tel. 28963. Día y noche: "La Reina", Rawson 1072, Sur; "Cremades", Mendoza 402 Sur, Tel. 25249; "Tulum", Tucumán 1299, Norte; "San Martín", Avda. San Martín 587 Oeste, Tel. 24755; "Santa Anita".
Pocito. — Día y noche: "De Luján", ingeniero M. Zalazar s/n., Tel. 69.
Caucete. — Día y noche: "Avenida".
25 de Mayo. — Día y noche: "Chirino", Avda. San Martín y R. Barrera, Tel. 12.
Albardón. — Día y noche: "Albardón".
Jáchal. — Día y noche: "El Cóndor".

PROVINCIA DE SAN LUIS

Capital. — Día y noche: "Catedral", Pringles 863, Tel. 4212; "San Luis", Rivadavia 1080, Tel. 4120; "Central", Ayacucho 1173, Tel. 4058; "Lafinur", Junín y Lafinur, Tel. 3431.
Ciudad de Mercedes. — Día y noche: "Lavalle", Pedernera 500, Tle. 2388; "Barrio Pringles", Hipólito Yrigoyen y Suipacha, Tel. 1471; "Rola", avenida Mitre 1700, Tel. 1373.

FARMACIA TERMINAL
HOY DE TURNO TODA LA NOCHE
ATENDEMOS MUTUALES
B. de los ANDES y LAVALLE
SAN JOSE. - GLLEN. - MZA. - TEL. 259035

CABLES DE ACERO RESYFLEX RESISTENTES Y FLEXIBLES
WYNNE COMERCIAL S.R.L.
J. V. ZAPATA 337/39
TEL. 291445 - 243267 - MZA.